時事新報

中華民國二十年一月三十日(星期五)

今日本報計三張半

售大洋三分八厘

第八千三百二十二號

中華郵政特准掛號立券按照總包特別優待寄遞之報紙

上海山東路一六二號 電報掛號六六九〇

經理室電話一九三六〇 編輯部電話一二六三五 營業部電話一一七八六

定報價目	每一月	三個月	六個月	全年
中國境內	一元一角	三元二角	六元三角	十一元
郵匯各國	二元六角	七元七角	十五元三角	三十元

新疆蒙古每月二元二角日本朝鮮與國內同

廣告價目	
提要	每方每天十九元
報名下	每方每天十四元
特別短行	四十字高每行九角
特別短行	廿七字高每行六角
一等長行	每行一元八角
一等長行	每行一元二角
一等短行	四十字高每行六角
一等短行	廿七字高每行四角
一等短行	二十字高每行三角

本報招請外埠訪員啓事

本報現擬招請下列各地特約通訊員分別擔任各該地拍電通訊工作凡屬現任各報館日報之內外勤員或自問有充分之新聞知識與經驗者均可應徵惟須先就當地之重要新聞試撰通訊稿三次寄來合則函約不合恕不函復來函請附入最近四寸半身照片兩幀並開明姓名年歲職業籍貫住址及簡明履歷以憑考稽如能略述平時對於新聞事業有何特殊興味之處則尤爲歡迎茲將地名列下

鄭州 開封 西安 寧夏 蘭州 石家莊 太原 大同 海拉爾 營口 大連 秦皇島 烟台 威海衛 蚌埠 蕪湖 合肥 安慶 九江 長沙 宜昌 重慶 成都 華 鎮海 海寧 烏鎮 南潯 楓涇 泗涇 太倉 宜興 丹陽 浦口 庫倫 新疆 青海 打箭爐 張家口 歸化 包頭鎮 承德 瀋陽 吉林 長春 哈爾濱 齊齊哈爾 滿洲里 貴陽 雲南 蒙自 桂林 廣州 汕頭 廈門 杭州 餘杭 餘姚 慈谿 拉薩

上海時事新報館啟

上海浙江興業銀行房地產信託部廣告

▲代客買賣房地產
▲代理各項保險
▲經租及打樣
▲房地產押欵
▲兼收信託存欵

保付本息

(一)長期信託存欵
(二)定期信託存欵
(三)分期信託存欵
(四)活期信託存欵

兼分紅利

存欵詳章 函索即寄

地址 四川路七四號

電話 一九五四三號

大東書局出版

初中各科教本

根據教育部新頒中學課程暫行標準編輯
貢獻各中學校一套合於現代潮流的教本

初中教育的良窳·完全根據教本優劣的內容而判別·本局費了兩年多光陰·編成這套比較有系統有價值的教本貢獻各校·內容係從整個計畫中分請各科專家編纂校訂·一方面力求和現代三民主義教育融合·一方面力求適應中學生的生活環境……

有組織！
有目標！
有興味！

能使學生進步迅速
能使教師節省精力

奉贈：全套提要樣本

函索 即寄

書名	編校	內容	冊數定價
黨義教本	陶百川編著 蔡元培校訂	全書編制混合分部雖深可使讀者循序到整個而詳盡的明瞭	全書六冊 每冊三角
國文教本	張弓編著 蔡元培 江恒源校訂	選材適合各級學生學力注重發展已成的愛羣新精神	全書六冊 前四冊各六角 後二冊各八角
本國歷史教本	梁園東編著 江恒源 蘇甲榮校訂	上古中古近世三部分敘各有一個側重點以社會生活爲主	四冊 第一冊六角 第二三四冊各四角半
本國地理教本	柳薩嘉編著 江恒源 熊浚校訂	總論全國注重人文和自然的關係分論地方注重自然領域	全書六冊 每冊六角
自然科學教本	夏鶴紡 徐養正編著 顧任光 范鳳源校訂	先講物後理化打破呆板的系統另以生活爲編次的中心	全六冊 前四冊各六角 後二冊各七角半
算術教本	張鐵崖編著 顧任光 范鳳源校訂	不採混合制以切於實用爲主深淺繁簡均有一定的次序	全書二冊 每冊六角
水彩畫教本	王濟遠編著 呂鳳子 江小鶼 凌昔清校訂	所列各圖皆是實際創作由淺入深引人入勝說明尤爲詳盡	全書四冊 每冊五角

●總發行所 上海四馬路中市

●分發行所 北平 南京 天津 瀋陽 漢口 長沙 廣州 汕頭 梧州 成都 徐州

周聚興水菓行

送禮大王出世

本號向售各國各種水菓價廉物美早已馳名樂蒙讚許今有新出品小箱美國吉紅桔青蘋兩種每箱計重十磅裝璜美麗雅觀最合送禮饋友之用價目每箱紅桔三元青蘋三元五角其蘋果特別揀選好價真送禮之佳品盍來一試誠知言之不謬也批發格外克己如蒙參觀無任歡迎 經理處虹口大弄瑞昌里十一十二號周聚興號 電話(四二五一五) 代售處各大公司水菓號

中西大藥房

大贈品 四星期

滿洋五角贈 一角香水蜜一瓶
滿洋一元贈 百花精 五分新式香粉 一角
滿洋二元贈 ……
滿洋三元贈 ……

大世界遊券及贈券仍照常加送
另有外牌藥物若干種照本出售
此次贈品贈券尚祈原諒

(……)行

譚毅公律師代表黃憲耀憲中聲明

據黃憲耀憲中等聲稱先嚴楚九公生前經營商業創設日夜銀行及大世界存款遊覽部所收各戶存款楚九公既負總經理之責自應運用於生利之途冀爲存戶謀什一之息是以年來經營地產及各項營業原期於社會民生稍有貢獻無如事與願違各種營業均欠順手上年夏末秋初忽嬰疾疢精神照顧難周營業益受影響外間謠言四起銀行更岌岌可危楚九公富於責任心扶病籌劃勉力支拄嘗言一息尚存誓必維持到底以保全存戶利益數月以來心血用盡一月初自杭州歸來其時病已垂危行事亦益急然於彌留之前數日猶力疾邀請知友組織萬春銀團悉出所有地產契據以爲抵品數日間由銀團墊入日夜銀行三十一萬餘元又命家屬向戚友借洋五萬餘元亦同時墊入日夜銀行賬冊證據具在此楚九公生前一片苦心未容湮沒者也不幸天降鞠凶楚九公逝世憲耀等力薄不克負荷遵楚九公遺命教請虞洽卿王曉籟王延松袁履登葉山濤趙芹波諸位先生組織善後處理委員會從事清理日夜銀行及大世界遊覽存款部萬不得已官告停業清算其他各業因顧全存戶利益起見深恐停業後則各存戶損失更大是以繼續營業伏念各存戶血本攸關且多屬零星小戶無怪衆情惶急奔走呼號憲耀等不克繼承先業惟有涕泣引咎所幸虞洽卿先生等高義薄雲已允組織善後處理委員會擔任清理之債各存戶款項不致無着惟是頭緒萬端清理需時在清理未竣以前各存戶固心有未安憲耀等亦負疚滋重痛念藐躬既無以對若千存戶於目前又無以慰已故先靈於地下清夜自思何以爲人何以爲子惟有於楚九公對於公司債務法應負責部分及個人名下所欠之債務除將楚九公所遺產業契據房屋地基公司股票以及家中凡有價值之飾物衣服古董書畫器具等物悉數委託貴律師逐項造具清冊交由善後處理委員會以備變價償還楚九公司名下所欠債項以慰先靈而謝存戶外辛楚九公所遺妻室兒女稍能自立者均願啜粥自甘對於楚九公之財產在債務未清償之前不敢希求絲毫其不能自力生活者亦惟待諸社會仁人公道救濟而已涕泣陳詞謹乞代表登報等語合代登報聲明諸維矜鑒

黃楚九先生善後處理委員會啓事

黃楚九先生不幸於日前逝世其生前手創事業甚多裨益於平民生計至廣爰由同人等徇黃先生家屬之請組織本會盡力籌劃以期保護債權人等之利益及維持服務人員之生計除上海日夜銀行及大世界存款遊覽部已委託徐永祚會計師清算外其他各種事業仍當照常經營俾得顧全各方利益現正着手調查從速整理擬以最短期內辦理清楚特此佈聞諸希公鑒

委員 葉山濤 袁履登 趙芹波

上海會計師 徐永祚會計師事務所 解除上海日夜銀行大世界存款遊覽部清算職務公告

本會計師前受黃楚九先生善後處理委員會委託清算上海日夜銀行及大世界存款遊覽部當經受後委員虞洽卿王曉籟王延松三君忽因內外環境關係宣告退職查本會計師受任清算係由全體善計師於一月二十七日接管在案是受任清算之授權行爲在法律上已有欠缺而進行程序在事實上又祇能停止本會計師即解除清算職務不再繼續負責除函知善後委員會外特此公告

事務所 上海愛多亞路三二六號 電話一六〇六 二十年一月二十八日

蘇州道前街 老萬年銀樓 新屋落成 先行交易

本樓創設在民國紀元前一百二十年即清乾隆壬子年迄今一百四十年加煉上字足赤條錠葉金精造時樣金銀首飾各種中西器皿特備五彩禮券以供顧客餽送向蒙各界信任茲因市政更新拓寬街道就原址改造三層高大洋房添聘良工巧製特別新穎古法鍍金可保耐久現因推廣營業無不精益求精倘蒙惠顧進出交易金銀工價格外克己以報雅意而廣招徠今於國曆一月念九號(即古曆十二月十一日)先行交易一俟內部佈置舒齊再行正式開幕特此佈告 電話八十號

民國二十年全國運動大會籌備委員會通告第一號

本會奉令組織籌辦民國二十年全國運動大會事宜業已開始辦公以後各界如有關於運動大會事項請逕向首都中山門外總理陵園內本會接洽本會電報掛號有綫無綫均爲零三五六特此通告

交通部無綫電管理局爲美洲電報減價通告

本局現定自二月十日起凡拍往美洲各處各種電報一律減價收費價目表現正趕印備索特此通告

蔡倪培律師代表張徐氏駁覆(袁仰安律師代表張周氏(即周妙英)聲明張瞿盦婚姻無效並警告張徐氏)啓事

據朱斯茀稱周妙英所述各節全與事實不符查瞿盦與徐英原名花瑞英其脫離張氏家屬關係書據俱在有案可稽自應委託代表登報聲明以免外人悞會等云據此合即代表登報聲明如右

上海市商會商品陳列所緊要通告

查本所售品部向例每屆年終清理帳目一次業於上年十一月間通函各該寄售廠號在案茲查尚有多數廠號迄未來所核對本所爲清理手續結束帳目起見特再登報通告務請各該寄售廠員攜帶本所收貨憑證自即日起限於一個月內到所核對清楚逾期概作無效諸希公鑒

租用本行保管箱諸君注意

本行新屋行將落成屋內建築最新式堅固保管庫備有鋼質保管箱以爲各界人士租用安放貴重要件之需保管庫四面以鋼板配置極新式之庫門穩妥便利絕無絲毫危險之慮茲本行不久將遷入新屋營業爲先事佈置起見凡已租用本行鋼質保管箱諸君如有地址遷移未曾通知者請即詳開通信地址以便登記俾日後遇有接洽之事隨時通信此項登記至遲於國歷二月底以前爲止務請注意

上海商業儲蓄銀行啓

上海職業指導所代辦 新華信託儲蓄銀行招攷學習員

(一)資格 大學商科法科畢業或有同等學力者(二)報名 即日起二月七日止(三)試期 二月八日上午九時起招攷簡則可向本所或上海江西路三六一號新華信託儲蓄銀行索取函索須寫明招攷部字樣並附郵票一分

上海職業指導所啓 地址上海華龍路轉角

上海銀行

公會會員 江蘇銀行

本行通匯地點除南京·鎮江·揚州·常州·松江·杭州·寧波·紹興·湖州·嘉興·南通·……外其他……

社評

王外長之收回租界談

本報廿八日濟南電訊、王外長過濟返京、對記者言、本年定可收回十餘租界、最近亦將有收回者、惟名稱刻尚未便宣布云、以上消息、出諸外交當局之談話、又關於全國民衆極所希望之事、吾人不能不重視、不能不加以注意、王外長之出此言也、當非信口開談、必已成算在胸、有收回十餘租界之把握、而後披露其懷抱、此又吾人所可信而不疑者、果如其說、能在年內一一實現、則此次王外長爲收回天津之渺小的比國租界、不辭僕僕風塵、未始非「由小而大」之發凡起例、吾人或難以渺小視之矣、

租界爲帝國主義侵略我中華之策源地、爲破壞我領土統治權之大創痕、又爲不平等條約之結晶品、其弊害之大、遺禍之烈、凡我國民、莫不引以爲奇恥大辱、故租界不可不收回、而收回不可不積極、近十餘年以來、漢口之德租界、俄租界、英租界、天津之德租界、奧租界、俄租界、比租界、九江鎭江及廈門之英租界、雖已先後收回、或已訂立收回協定、然未收回者尚居多數、如上海之公共租界、法租界、天津之英租界、法租界、日租界、意租界、漢口之法租界、日租界、廣東(沙面)之英租界、法租界、廈門、杭州、蘇州、沙市、福州、重慶之日租界、依然爲帝國主義之國家所佔有、若我國不向其嚴重交涉、則彼方決不肯自動拋棄、顧以上如許未收回之租界、亦決非一朝一夕所能恢復、此爲事實問題、不能純依理想、然則依王外長所言、「本年定可收回十餘租界、」吾人以爲倘能成爲事實、則此十餘租界之收回、已非少數、惟所謂十餘租界者、其質量大有不同、如杭州蘇州之日本租界、與上海公共租界之比較、幾不可以道里計、恐收回之難易、亦難同日而語、其將從難者入手乎、抑仍從渺小者收回乎、王外長既聲明未便宣布、吾人亦自難臆測、但依國際上之目前狀況而論、上海租界、斷非在此短期間內所能廢棄、吾人以爲本年度應收回之租界、第一爲漢口之法日租界、第二爲天津之英法日意租界、第三爲杭州蘇州沙市福州重慶之日本租界、茲數者、皆有收回之可能性、而此等租界又散在我國腹省、尤當早日收回、蓋各國之在我國設立租界、猶人身之瘡痍、今欲治療此疾、須局部施以手術、若各局部之微生物、逐漸制死、則人體自能强固、縱餘有一潰爛之瘡口、醫者可施以大手術、未有不能奏效、此卽各地租界陸續收回之後、將來對於上海租界、以全力爭之、當易於成功者矣、

抑又有言者、今年努力收回租界之外、對於廣州灣租借地、亦宜積極交涉、按廣州灣於前清光緒廿五年(一八九九年)爲法國租借、原定期限九十九年、華府會議、法允短期交還、今應促其履行、此極有可能性者、吾人亦希望在國民會議之前、恢復此領土、想勵精圖治之外交當局、當能副人民之望也、

本報提要

(二十一年一月三十日)

▲三種統稅條例已公布定二月一日開征棉紗百斤征二元七五至三元七五火柴大箱五元七元五角或十元水泥每桶六角國貨外銷免稅財宋特來滬擴充統稅署

▲何應欽以湘鄂贛閩剿匪司令名義代總司令職權定今晨赴贛在贛召集剿匪會議再轉漢指揮

▲平劉殘匪肅清賀匪潰竄皁角市

▲中常會昨通過黨員出席國民會議代表選舉程序修正中宣部組織及軍師黨部等條例

▲國聯專員昨到京受聘整理財政並接洽金借款事

▲陳濟棠昨晨到滬定今日赴京陳謂桂事可和平解決一切聽命中央

▲十路軍班師回滇粵空軍亦由梧凱旋黃紹雄謂李白決定出洋

▲晉局經龐調停已有轉機商有辦法呈蔣張核奪各軍依現有人數平均裁減

▲中日電信昨續議對滬崎水線合同大致議竣

三種新統稅條例公布

二月一日開徵

棉紗百斤二元七五至三元七五

火柴大箱五元五或七元五或十元

水泥每桶六角國貨外銷免統稅

財宋來滬擴充統稅署

(本報念九南京電)國府昨日公布棉紗火柴水泥統稅條例原文如下、(第一條)凡在本國製造或自外國輸入之棉紗火柴及水泥、應依照本條例之規定、分別完納統稅、(第二條)棉紗火柴及水泥統稅均爲國稅、由財政部經委統稅機關征收之、關於稅務之管理及稽核方法由該機關辦理之(第三條)棉紗火柴及水泥統稅稅率各別規定如左、㈠棉紗統稅稅率、㊀本色棉紗在念三支以內者、每百斤徵收國幣二元七角五分、㊁本色棉紗超過二十三支者、每百斤征收國幣三元七角五分、㊂其他各類棉紗、照海關估價征收統稅百分之五、㈡火柴統稅稅率、㊀長度不及四十三公厘或每盒枝數不過七十五枝者、每大箱征收國幣五元、㊁長度在四十三公厘以上五十二公厘以下、或每盒枝數不過一百枝者、每大箱征收國幣七元五角、㊂長度超過五十二公厘或每盒枝數在一百枝以上者、每大箱征收國幣十元、(火柴每大箱內容五十小箱、每小箱內容一百四十四盒、共七千二百盒)但火柴之出廠或進口不足一大箱者、仍須依照上列稅率按其數量比例征收統稅、㈢水泥統稅稅率、水泥每桶重量三百八十磅、征收國幣六角、但包裝或小桶之重量超過或不及三百八十磅者、其差額在十分之一以上者、得按照其重量比例徵收之、(第四條)凡自外國輸入之棉紗火柴及水泥、除由海關徵收進口稅外、應按照前條規定之稅率分別征收統稅(第五條)凡已完納統稅之棉紗及其直接織成品與火柴水泥、於運銷國外時免征統稅、(第六條)凡國內製造之棉紗及其直接織成品與火柴水泥完納統稅之後、運銷各省時概不另征其他稅捐、(第七條)關於棉紗火柴及水泥完納統稅憑證之塡發事項、由經收統稅機關派員駐廠或駐關辦理之、不論在租界商埠內外所有運銷之棉紗火柴及水泥、均應附有完納統稅憑證、違者以漏稅論、以本國製造之棉紗因正當原因而未繳納棉紗統稅者、得於其製造之布或棉紗直接織成品審定其所含棉紗之等級、依照本條例第三條第一款規定之稅率征收棉紗統稅、發給完納稅憑證隨運、違者以漏稅論、(第八條)關於棉紗火柴及水泥統稅之檢查防止漏稅各事項、財政部得咨行各地方長官飭行所屬協助辦理、(第九條)本條例自公布日施行、(本報念九南京電)宋財長二十九日晨到滬、將原有捲烟統稅署擴充、兼徵新行之紗火柴水泥三統稅、(本埠消息)關於棉紗火柴水泥三統稅、業已確定二月一日正式開徵、華東社記者昨走訪本埠統稅署江科長、據謂此項統稅、經國府於二十八日明令公布、各該廠商可於三十一日前報告統稅署、由署派員點驗、發給證書、照舊稅則徵收、惟限期祇有半月、故各該廠商、須於二月十六號以前運銷清楚、否則仍須按照新稅則徵收、其在一日以後所出貨物、並無通融餘地、至征收辦法、據云與捲烟統稅同、由該署撥派駐廠員每廠一人、或二人分駐各廠、就近監視、以記帳法將按日應納稅款彙記、由廠方自行按期繳云、

外王到京

返原籍稍憩

▲本報念九南京電 外王夫婦一行因車遲[illegible]念九日午後二時半抵浦、卽渡江、歸薛家灣外交官舍、定今夜車赴滬、聞將赴甬稍憩、約下月初旬返京、

黨員選民會代表

選舉程序已由中央通過

被選舉人不限當地黨籍

▲本報念九南京電 國民黨出席國民會議代表選舉施行程序共念一條、已經念九日中常會通過、內容要點、㈠代表由全體黨員直接選舉、㈡黨員選舉、由區分部召集、黨員大會、以記名連記投票法行之、㈢選舉權之審查、由各地高級黨部辦理、出席區分部選舉會、以屬於各該區分部者爲限、㈣被選舉權、不以具有各該省市黨者爲限、㈤由選舉人於中央提出之候選人中、選舉各該省市應得代表總名額之半數或過半數、其餘由選舉人自由選舉之、(如代表數總名額爲奇數者、則於中央提出之候選人中多選一人、僅有代表一名者、就中央候選人中選舉之、)前項規定上海市適用之、㈥選舉時由省部派監察員分赴各縣監選、幷由縣選舉監督派員管理投票事宜、㈦選舉畢、按級呈報選舉總監督、會同省黨部代表、綜合計算、㈧記名連記法直接選舉、其採用混合選舉者、必當時得用記名限制連記法、由選舉監督決定之、㈨鐵路海員特別黨部黨員、劃歸其所屬區分部所在地之省區選舉、監察員及投票管理員、由特別黨部委派、報告書式與普通黨部同、㈩海外黨員得適用華僑選舉之規定、⑪軍隊特別黨部由[illegible]名、蘇皖贛鄂粵陝各一名、豫湘川各二名、由中央提出候選人若干、通知各軍用記名連記投票法選舉、監察員由中央派、選舉畢當場開票、送特別黨部轉呈中央、報告書由監察員連署、

○　○　○

鄂營業稅

準備起徵

▲本報念九漢口電 張貫時念九晚爲營業稅起徵問題、在銀公會宴商界鉅子、何成濬亦將出席、聞武漢商會均願照章繳納、惟希望起徵前將稅率酌改施行、並容納商人意見、

晉善後已有轉機

已商有辦法呈請蔣張核奪

各軍依現有人數平均裁減

▲本報念九北平電 晉局經宋龐調停、已有轉圜、決定㈠各軍依現有人數平均裁減、㈡裁減後再行編制、諸將職位以其所部多寡而定、㈢徐永昌之晉綏軍總部裁後、暫設軍事善後委員會、主持編遣經理餉械、上項辦法已分陳蔣張核奪、某將領屯平、稱總期使有兵者平均裁汰、無兵者不得補充、一切糾紛卽息、

▲本報念九北平電 蔣張對商震傅作義辭軍長皆慰留、惟傅辭師長甚堅決、將獲准、馮軍宋哲元龐炳勛兩部、張已令其改編後開駐河北、精減晉民擔負、將來宋部駐平漢線、龐部駐冀南、

檢查食鹽

分期舉行

▲本報念八南京電 財部公布檢查食鹽日期、兩淮區安梁濟南板浦中正臨興五塲之產鹽、四月一日起檢查、由各塲運抵十二圩及京市之鹽、五月一日起覆查、運抵湘鄂兩皖四岸之鹽、六月一日起覆查、輸運鹽斤得提前覆查、

金商宣言

反對金銀平等之說

(路透二十八日紐約電)英國中池銀行達林所發恢復銀價之議、甚爲脫蘭斯哇產金地人士所注意、皇冠金礦公司主席著名經濟家艾文斯博士謂此計劃礙難實施、就南斐而言、此議亦欲犧牲南斐人民、庶可施行志在戰勝世界經濟恐慌之試驗、而使印度與中國人民受益獨大、實則此種試驗、苟有所獲、徒爲北美南美產銀者所得耳云、

國聯專員昨到京

允受聘整理財政

幷接洽金借款事

▲本報念九南京電 政訊、國際貸款事件、一爲美國貨生銀十萬萬盎斯、一爲國聯主持之一千萬金磅貸款、皆係對方主動、前者由林百克斡旋、後者爲拉西曼蘇文德之活動、我國僅貢獻貸款時之意見、以作對方參考、現均在醞釀中、尚無若何具體結果、拉念九日由滬抵京、將應國府聘請、考慮整理財政問題、對國聯主持之金貸款、亦將再作進一步接洽、惟財部訊、該部對貸款事尚無所聞、

陳濟棠昨日到滬

稱桂事當可和平解決

一切聽命中央無成見

陳濟棠夫婦

第八路總指揮陳濟棠因奉蔣主席電召籌商桂局善後問題、卽偕夫人及隨員等搭乘大來輪公司傑克遜總統號由港來滬、已於昨晨八時半許抵埠、旋乘渡輪至新關碼頭登岸、卽赴滄州飯店休息、定於今日乘車晉京、茲將昨日情形分誌如下、

到埠情形 昨晨該輪進口後、卽泊於楊樹浦江面、由該公司備輪迎接前往歡迎者計有江海關監督劉紀文、國府參軍楊虎、總部參議周伯甘、八路軍駐京辦事處主任吳文獻、林翔、定獨立砲團長汪子新等二十餘人、陳氏與各歡迎者握手畢、卽至客廳與記者略談片刻、遂相偕換乘渡輪迨十時許始抵新關碼頭、此次隨陳同來者、除夫人莫秀英外、尚有粵省府委林翼中、八路總部經理處長陳應麟、財政科長何少垣及副官等十餘人、

陳氏談話 本報記者昨晤陳氏於輪次、據語記者云、余此次來京、係奉蔣主席電召、並無特殊任務、桂省軍事於一月前已完全停止、李白仍居桂省、刻在何處、殊難明瞭、外傳桂軍將編警備隊說、余未知悉、將來如何編制、及桂省善後事宜、均聽中央命令辦理、余個人並無成見、現粵軍最前部隊仍駐贛陽遂川一帶、所有粵桂交通在軍隊到達地點、現已漸次恢復、粵桂軍事當可和平解決、至軍事結束後、八路軍縮編計劃、尚未決定、惟粵省裁兵後、財政收入勢將銳減、新舊稅收相差甚鉅、殊難抵補、惟就八路軍餉糈言、粵省每月需籌軍費四百萬元、方可維持、將來中央如何補助、已由范財廳長其務辦理一切、余離粵時所遺軍務、盡由余漢謀師長代行、陳主席銘樞前抱微恙、現已痊愈、暫不來京、至余返粵之期、俟到京晉謁蔣主席後始能決定、

今日進京 陳氏抵滬後、稍事休息、卽於下午二時許偕同楊虎劉紀文林翼中等赴楓林橋骨科醫院慰問淞滬警備司令熊式輝氏病狀、因熊氏右腿夾板現已解去、精神頗爲愉快、晤談二十分許、始告辭而出、陳氏以桂省善後問題亟須向蔣主席有所晤商、已定今日乘車晉京云、

○　○　○

何應欽赴贛指揮剿匪

以湘鄂贛閩剿匪司令名義代總司令職權

今晨離京在贛召集會議後再轉漢口指揮

平劉殘匪分區肅清石門賀匪潰竄皁角市

▲本報念九南京電 蔣主席以湘鄂贛閩四省匪共、尚未徹底肅清、茲爲統一指揮起見、特任何應欽以湘鄂贛閩剿匪司令名義、代理總司令職權、卽日赴贛指揮四省剿匪部隊及漢口南昌兩行營大舉圍剿、聞何已將在京各項公務辦擋就緒、幷積極籌劃到贛後各項剿匪計劃、大致均已完善、預定三十日晨八時卽統帶警衛團一團之衆乘輪赴潯轉赴南昌、召集剿匪會議、按照計劃進行、將來再轉漢口指揮、隨行者有軍部參事王時、祕書劉健羣、訓監部參事周維幹、參長賀國光等、又湘贛兩省駐軍共十八個師、約廿萬人、

▲本報念九南京電 孫連仲奉令入贛、全部於二月十日前可到浦、各將領聆訓後、再換輪赴南昌、至濟甯方面將由馬鴻逵坐鎭、

▲本報念九南京電 譚道源部刻集中樟樹、特派副師長岳森來京、向中央報告作戰經過、岳三十日可抵京、

▲本報念九漢口電 湘訊、孔匪大部早竄萬載、現平瀏境內孔黃殘部及赤衛隊、由劉建緒分區肅清、石門賀匪大部經李覺部鄧旅擊竄皁角市、湘鄂贛邊區十二縣念五日至念七日開聯防會議、結果圓滿、

▲本報念八日長沙電 賀匪念四日經十九師長李覺督率各部痛擊後、由石門局竄崗隘逃江埡、有竄大庸桑植模樣、我軍刻正會合剿匪友軍分途圍剿、

▲本報念八日長沙電 十五師王東原部念四日午抵平江屬楊家坪、遇槍匪數百、比卽擊潰、匪向黑灣竄走、念四日申刻達沙村、有槍標匪千餘、遂戰、經抄擊、向東南逃竄、計斃匪百餘人、我軍略有傷亡、念五日經百房龍襲喜家各洞搜剿、無匪蹤、現奉令移駐安定、肅清社港山田爐濱一帶散匪、十六師彭位仁部廿四日午達到六壁時、與劉東赤衛第一師長唐思部相遇、比卽擊潰、匪向大光洞退走、念五日向洞進剿、又劉屬孫家段谷段一帶、有槍匪千餘集合、新三十二師長陳光中念五日有率隊馳剿、新三十一師長陶廣念三日率鍾光仁旅及一二三特營達到平屬獻鐘、留陳渥旅駐長壽、共四日即向新沙段一帶堵剿竄匪、

▲本報念九漢口電 徐源泉師徐繼武進剿石首匪共、並函省令該縣長協辦善後、

鄧田劉派員來京

向育仁已抵漢口

▲本報念九漢口電 鄧錫侯田頌堯劉湘派向育仁過漢赴京謁蔣、呈要公、並分謁邵力子胡漢民戴傳賢、

綢業代表請願財部

減收營業稅

▲本報念九南京電 江浙綢業代表王延松等 以江浙省府徵收綢業稅率與營業稅大綱不符合、赴財部請願減收、由張福運賈士毅接見、允轉達飭兩省財廳呈核、王等今年招待記者、報告對各省營業稅希望云、

尚在粵邊

李明瑞部

粵湘軍已會剿

▲本報念九香港電 總部增調嚴國楠開連陽、嚴已集梧候船、黃延楨定卅日率部團及旅部由韶赴陽山督剿、

▲本報念八日長沙電 李明瑞尚在粵邊星子連縣一帶、有北結粵邊散匪竄擾小北江企圖、十九師唐伯寅團念六日由宜章進駐黃沙堡、卽督同歐冠陳龍兩部團隊與粵軍會合兜剿、

冀統稅

磋商進行中

▲本報念九天津電 冀省棉紗火柴水泥三種統稅、津管理所今日召駐關駐廠員談話、商進行辦法、

▲本報念九天津電 財政廳令市取消過路釐稅、

▲本報念九天津電 財政廳息、冀行政補助費及營業稅舉辦方法、統俟北方財政會議討論、

日方鐵路交涉談

自稱不取高壓意味

▲本報二十九北平電 日使館中人表示、世人注目之滿洲鐵道交涉、此次日政府所採方針、實與從前不同、絕不含高壓意味、幣原因亟於歷次交涉無成、故決取和平互利之政策、期將懸案一舉解決云、聞日方此番不令駐瀋總領交涉、而令滿鐵理事木村談判之用意、在表示此爲滿鐵本身問題、不含政治上外交上重要性、故令避過向京交涉、藉圓其說地談判之立塲、

昨日中央常會之決議

通過黨員出席國民會代表選舉程序

修正中宣部組織及軍師黨部等條例

▲本報念九南京電 中央執行委員會二十九日上午八時舉行第一二五次常務會議、出席胡漢民、朱培德、于右任、孫科、列席者林森、王寵惠、陳立夫、何應欽、馬超俊、焦易堂、邵元沖、褚民誼、朱家驊、丁超五、周啓剛、劉蘆隱、吳鐵城、陳耀垣、張繼、恩克巴圖、王伯羣、李文範、曾養甫、余井塘、克興額、苗培成、方覺慧、孔祥熙、邵力子、桂崇基、主席于右任、決議各案如下、㈠通過中國國民黨出席國民會議代表選舉法施行程序、㈡修正軍隊特別黨部組織條例、及師執行委員會組織條例、團執行委員會組織條例、師代表大會代表選舉法大綱、師代表大會組織法大綱、團代表大會組織法大綱、㈢修正中央宣傳部組織條例、㈣派張天吾沈德仁翟宗濤三人爲甯夏省黨務特派員、㈤派方少雲李天民燕化棠三人爲青海省黨務特派員、㈥派孫桐萱賀粹之張澗民馬毓民周同趙心得展書堂爲陸軍第二十師特別黨部籌備委員、㈦圈定徐國鎭惠濟張治中鄧悌潘濱爲中央軍官學校特別黨部監察委員、王運堯章履和爲候補監察委員、㈧撤消農民協會組織條例、㈨中央監察委員會函送處分黨員案件一起洪文彩開除黨籍三年決議照辦、㈩推張委員繼出席下星期一紀念週報告、

▲本報念九漢口電 何成濬原擬念九乘飛機返漢、嗣又電調軍艦於昨日駛京候迎、須卅日或卅一日到漢、至機落時始散、

展期返鄂

何成濬

爲鄂公債事出席立法院

▲本報念九南京電 政訊、何成濬本擬卽日回漢、因立法院卅一日討議鄂省剿匪公債條例、請何出席、故何或須遲至下星期二成行、

漢口槍決共黨

▲本報念九漢口電 警備部念九日槍決共黨游自學、周必成、朱實成、

○　○　○

國營航業

交部籌辦中

▲本報念九南京電 交部擬籌辦國營航業、挽回航權、特擬就國營航業辦法及職權範圍、呈行政院核示、

上海機製國貨工廠聯合會

介紹國產良藥

我國產業落後·無可諱言·一切日用所需·大半仰給舶來·金錢外溢·多至不可勝數·近年機製國貨·漸形發展·似可稍塞漏卮·查藥物一項·關係民族之盛衰·亦屬人生不可或缺者·今鑑於吾國社會舶來藥品·觸目皆是·坐視利權外溢·殊爲浩歎·茲有本埠九福公司百齡機製造廠·聘請藥學專家·經數年之研究·創製純淨及含機怪補力多兩種·功能强壯身體·與同樣之舶來品·俱同一之效力·誠國產之良藥也·願愛國同胞共鑒之·敝會爲杜塞漏卮·挽回利權起見·用誌數言·以爲紹介

元旦特刊 那一篇小說最好?

謹請　讀者諸君投票!

投票者之權利

第一名　獨得五十元

第二名　獨得二十元

第三名　獨得十元

第四至十名　各贈報三個月

(以抽籤決定名次)

小說作家之權利

第一名　獨得一百元

第二名　獨得五十元

第三名　獨得二十元

第四名以次　合得五十元

(以得票多少決定名次)

投票須知

一、時事新報元旦特刊一厚冊內載短篇小說二十九篇請讀者諸君將最贊賞之一篇題目塡入競選票內

一、投票須剪用本報今日之競選票否則無效

一、競選票須逐項塡明否則無效

一、競選票塡後封寄上海山東路時事新報館文藝競選會收封內不必另附信札

一、競選票須於二月二十八日之前寄到過期不收

一、投票得獎者之姓字及小說作家之姓字於三月十日之前在時事新報發表函詢者恕不答復

一、得獎者核對競選票上之印鑑領獎

(附啟)照相競選與廣告競選待小說競選結束後舉行

競選票

最好之一篇	
投票人	
姓名	
性別	
年齡	
住址	
通信處	
職業	
在何處購閱時事新報	
尚閱何種他報	
印鑑	

商務印書館出版 新書

現代教育學說（現代教育名著）
一冊 定價一元四角 郵費五分

B. H. Bode著 孟憲承譯 本書凡十五章，對於近今教育科學上諸學說：如教育目標，如課程組織中之統計法，活動分析法；如教學中之設計法；如學習心理及智力測驗等，均有系統的探討。對於現世教育學者，如巴必德、查特斯、克伯屈、馬克馬里、施奈頓、桑戴克等，均有精覈的批評。其理論與本館前出版之教育哲學大意一相一貫。彼書為著者教育學說之建設，此書為其對於他家之論評，兩書可合作一部教育哲學巨著看。

現代教育方法（師範叢書）
一冊 定價一元六角 郵費七分半

舒新城編 著者本其十餘年來教學之經驗，作成此書，取材宏富，條理明晰，共分十三章：第一章述教育方法的意義；第二章述教育方法的背景；第三章至十二章分述蒙台梭利教育法，道爾頓制，設計教學法，葛雷制，德可樂利教育法，溫納特卡制，學級制法，測驗法，教育統計法等；第十三章述創造中國新教育方法之途徑。

學校園林
一冊 定價三角 郵費一分

畢卓君編 本書計分五章，於學校園與學校林及於學生之影響，反覆說明，而於園林之經營、管理及事務部之組織等，均就實際方面立論。附錄一欄，尤多林園組織上之實例。

西湖博覽會紀念冊
一冊 定價一元 郵費五分

此冊彙集西湖博覽會大會職員、會場全景、八館二所、及重要出品之攝影，凡七十九幅，用影寫版精印，裝訂成冊，蔚為大觀。凡曾經到會參觀者，得此可留一永久紀念；未及參觀者，展覽一過，亦無異身臨盛會，飽嘗臥遊。內有三十四吋長之西湖及會場全景攝影，尤可珍貴。

遊湖便冊
一冊 定價一角 郵費一分

這本小冊子專為西湖遊客而作，內有西湖簡明圖、京滬杭鐵路行車時刻表、遊湖日程及四十頁的空白紙張。

中國國際私法論
一冊 定價一元 郵費二分半

唐紀翔著 本書以研究中國「法律適用條例」為目的，且認國際私法為國內法，故定名為中國國際私法論。其研究之程序：則先集諸家之說，以為研究之資，次就諸說比較鑽研，以求其底蘊，終乃本其特出之見，於諸說斷其當否，而資以為新義之發明，可謂吾國法學界特出之著作。

工廠法　一冊 定價一角 郵費一分

工會法（節出）　一冊 定價一角 郵費一分

民法第三編物權　一冊 定價一角 郵費一分

票據法　一冊 定價一角 郵費一分

中國交易所論（國立中央大學叢書）
一冊 定價三元五角 郵費七分半

楊蔭溥著 本書首於交易所之重要理論：如交易所之意義、沿革、性質、利弊等，列舉無遺。次於本國交易所之概況：如交易所之組織、監督、委託手續、買賣方法、以及計算、會計等，詳為列論。最後於吾國證券、標金、紗花、麵粉、雜糧等交易實況，更分別加以極真切之分析。其章節之清晰，標題之醒目，文字之條暢，舉例之切實；舉足以助讀者之領會，而增讀者之興趣。書後有附錄十八則，尤為難於搜集之參考材料。

實業計畫水道要論
一冊 定價五角 郵費二分半

陳遵楷編 本書以總理實業計畫一書中之山系及水道為綱，窮源竟委，詳為敘述；更旁及於氣候、土宜、交通、經濟，而於國境河流之歷史，及海岸港灣之形勢，莫不瞭如指掌。其關於水道改良計畫，並多徵引近代名家意見，而折衷於總理之言。全書統分三編：（一）緒論，（二）流域總論，（三）流域各論；內容繁博，體裁新穎，允稱傑作。

到田間去（東省叢刊）
一冊 定價二元 郵費五分

湯爾和譯 本書原名南滿洲在來農業，乃南滿洲鐵道株式會社農事試驗場者南滿洲鐵道株式會社農事試驗場職員宗光彥調查沿路地方農業狀況之報告。於氣候、地勢、土壤、水利、田制、地價、農業企業、農作物種類、耕種方法、蔬菜園藝、畜產樹木等，論列甚詳。

廣告學綱要（現代商業叢書）
一冊 定價二元 郵費七分半

蘇上達編 本書計分五編：（一）總論，（二）市場，（三）廣告方法，（四）製作廣告之方法，（五）廣告之媒介。凡廣告學上之一切學理，無不述及。所附廣告圖畫實例，多至一百數十種，皆加以批評的說明。

歐洲文學史大綱（英文）
一冊 定價八元 郵費一角五分

A Short History of European Literature

R. D. Jameson 著 全書五卷，都四十五章。上起希臘、羅馬與希伯來文學，中述中古及文藝復興時代，下逮十七十八十九世紀，以迄現代。凡英、美、法、德、意、俄、西班牙、葡萄牙以及北歐中歐諸小國之文學，無不窮原竟委，詳加敘述。對於每一作家、每一國、每一時代之作品，均以其在全歐洲文學史及文明史上影響之鉅細而判定其位置，無畸輕畸重之弊。文字淺顯，章節分明。末附詳細索引地圖及參考書表等，可資參考。

數學遊戲大觀（下卷答案）
一冊 定價二元 郵費七分半

陳懷書編 本書上冊業經本館印行，海內學子爭先購睹，實為有目共賞之作。茲續成下冊，凡上冊之問題一一解答，附以圖表，說理詳明，立法新穎，奇情橫溢，妙緒紛披，實能啟發心思，增進興趣。凡其應用之數學，自算術以至微積分無所不包。繁簡悉具，深淺咸宜，任何學校生徒均能閱讀。

沙寧（文學研究會世界文學名著叢書）
一冊 定價二元 郵費五分

俄國阿志巴綏夫著 鄭振鐸譯 阿志巴綏夫的「沙寧」(Sanine)是一部最刺激的書。作者在書中所宣揚的極端的個人無政府主義，不僅震動了世界各國的文壇，也震動了世界各國的思想界。我們在書裏可以得到人生的真切的一個供狀；其議論較之尼采及史的納尤為徹底，尤為動人。譯者原從英文本重譯，又由耿濟之君用俄文原本校對一過，其面目遂與英譯本大為不同。凡英譯本刪去的文句章節，皆已一一補譯完全，至少增加了七分之一以上的篇頁。實為一部唯一的「沙寧」的中文全譯本。書首並有譯者的長序，對於作者的生平及「沙寧」的真實價值，敘述尤為詳盡。

整數論
一冊 定價八角 郵費二分半

胡濬濟著 中華教育文化基金會科學教育委員會編輯 本書共分九篇，如自然數之起源、四則算法、整數之性質、相合式、指數等等，均敘述詳明。整數論為數論之基礎，青年學子欲樹立高深大學術之基礎者，必不可缺之此種淺顯明確之基本知識。

挪威短篇小說選
一冊 定價一元 郵費五分

古有成譯 是書包含挪威現代十五個有名作家的短篇小說十六篇。把挪威民族的心靈活潑潑地表現在我們的眼前。其中作家，如 Hamsun 如 Undset 都是得過諾貝爾文學獎的大家。各篇前均附有作家略傳，用簡要的敘述，介紹各個作家的身世及其作品。

希望（短篇小說集）
一冊 定價六角 郵費二分半

柔石作 本書共二十八篇，上半係短篇小說，下半係人間雜誌。內容所描寫的多是帶社會性的一般生活與青年事件。人間雜誌是作者用主觀體所攝取於社會的感觸，又近散文詩。

東蒙古遼代舊城探考記（尚志學會叢書）
一冊 定價四角 郵費一分

Jos. Mullie 著 馮承鈞譯 此書是閔宣化神甫實地探考東蒙古之記載，為考古學中不可多得之佳作。按遼上京原址，學者向來意見不同，經此次探考之後，始行確定，其有裨於我國古史之整理者甚大，即作遊記讀，亦可獲益不少。

西藏之過去與現在（地理叢書）
一冊 定價一元五角 郵費五分

宮廷璋譯 著者英人查理貝爾(Charles Bell)居藏達十九年；並曾以外交官資格入住西藏內地。對於西藏地理歷史及當代人物無不考察精細，記載詳密，尤注意於近數十年來之政治外交狀況。於達賴之野心、英國之陰謀及中國在藏之失敗，皆瞭然若揭，甚足資國人反省。

義和團運動與辛丑和約（中國歷史叢書）
一冊 定價三角 郵費一分

陳功甫編 先述義和團起事前之政治背景，次述其起源及得勢原因，再述聯軍之交涉及中俄之特別糾葛，而於當日拳匪之舉措，清廷之昏昧，外交之失策，亦連帶敘及。凡研究近代史及近代民眾運動者，均宜人手一編。

小學校初級用 黨義教科書 民權初步演習
二冊 定價各一角五分 郵費各一分

唐鳴時編 根據民權初步所載各種規則，並參照世界通行議會法例，用故事體裁，連續演述，活潑有趣，足以養成兒童團體生活的習慣。

小學校初級用 美術教科書
八冊 定價各一角二分 郵費各一分

宗亮寰著 書共八冊，遵照新課程標準編纂。取材以課程標準之內容為經，以兒童的興趣和需要為緯。關於欣賞、製作、及研究三方面的材料，多互相聯絡，並隨時列入黨義材料，應用極為便利。實為小學校最新穎最適用的美術用書。

新時代初級小學 黨義教授書　趙景源編　第三冊 定價二角五分 郵費一分

又 音樂教授書　何明齋編　第一二冊 定價各三角 郵費各一分

又 工用藝術教授書　宗亮寰等編　第二五冊 定價各三角五分 郵費各一分

新時代民眾學校 筆算課本教授法　董渭川編　第一冊 定價二角 郵費一分

又 商業課本教授法　一冊 定價二角 郵費一分

初中 英語教科書溫習圖　計志中編　第一套 定價六角 郵費二分半

又 英語教科書示意圖　張士一監製　第一套 定價三元六角 郵費一角五分

何子貞書二汪墓誌銘
一冊 定價一角五分 郵費一分

二汪墓誌，乃何氏晚年居濟南時所書，人書俱老。茶陵譚氏跋云，蟠屈遒麗，黑女風神時露筆端，且所收藏數百種，似此精頂，真書亦為僅有。

手工（兒童世界叢刊）　徐應昶編　第二冊 定價一角五分 郵費一分

文藝月刊 第二卷第一期 特大號

優待定戶　自二月一日起至三月十五日截止，在此期內預定全年以八折計算（遠地以發信郵戳日期為憑）

內容　插畫　野趣　日中音樂會　忘了帽子　犧牲者　夏芝論　朱湘的詩　歸途吟　勝利的人　風波　一個十八歲的女子　山麓的咆哮　金魚　愛

定價　本期四角　預定全年三元　半年一元六角

預定處　南京成賢街五十號

上海美術專科學校招男女生

學額　中國畫系 西洋畫系 音樂系 藝術教育系（分圖工、圖音）雕塑系一年乙級新生各四十名 除音樂系外其他各系一年甲級插班生各十名

報名　自即日起二月七日止　考期　二月七日止　開學　二月十七日　索章　函附郵票四分

校址　法租界菜市路四百四十號

校長劉海粟　代理校長王遠勃

附告：凡無研究藝術誠意或思想不純正者無庸來校報名　凡自問研究藝術而確有決心來校投考者須預先覓定妥實保證人（以在上海有商業者為限）

教育部立案 金陵女子文理學院（原名金陵女子大學）招生

報名　自即日起至五月一日止　考期　五月十五十六兩日　校址　南京

光華附中全體同學公鑒

[illegible]

光華大學附屬小學招男女生

（宗旨）發展兒童個性培養完全人格　（編制）完全小學 初級四年 高級二年　（入學資格）年六歲以上十六歲以下　（報名）即日起　（考期）二月二日　（校址）上海公共租界新閘路西摩路一百七十五號　（附告）（一）本校高級小學畢業生得直接升入光華大學附屬中學肄業（二）[illegible]

南洋商業高級中學 女子高級中學 招收新生

（班次）男女兩校高中初中各級預科均有餘額　（報名）自即日起隨帶報名費五元本人四寸最近半身照片一張　（考期）二月二十一日　（章程）函索即寄　（校址）北四川路底

東南醫學院招考

本學院一二年級尚有餘額　資格　具有本學院同等程度及有轉學證書者　考期　國曆二月一日上午八時起在上海滬軍營本學院舉行　報名　自即日起　章程　詳章函索附郵四分

主席校董 褚民誼　院長 郭琦元 啓

上海私立惠中中學招考

高中一二年級　初中一二三年　高小五六年　各級插班生

考期　二月五日上午九時　考科　高中國文英文算學　初中國文英文算學

報名手續　[illegible]

校址　西門斜橋

大華助產學校招生

（程度）初中畢業或有同等學力者　（考期）二月[illegible]日　（報名）即日起　（校址）上海法租界

校長王清穆

上海市教育局立案

白鵝繪畫研究所徵求研究員

通信研究部常年招生

（資格）不限男女凡藝術愛好者均得加入研究　（名額）西洋畫系 [illegible]　（報名）即日起　（所址）上海北四川路

主任 陳秋草 方雪鴣 潘思同

國聞周報

第八卷第四期出版要目

插圖 交收天津比租界寫真十五幅

天津各國租界稅收比較的研究

歐美棉織工業現狀之檢討

世界十九年出版各家史學新著 …… 齊思和

評關稅進口新稅則全文

一週間國內外大事述評 …… 記者

國內一週大事日記 …… 記者

采風錄 …… 國風社選

凌霄一士隨筆

論評選輯 …… 錄天津大公報社評七篇

戲劇 門外漢的劇藝談「上帝的傑作」…… 寒江

小說 新年之夜（俄國郭里布諾夫作）…… 葆潛

時人彙誌

上海分銷處靜安寺路斜橋路天樂坊

認識

第五期出版

本期要目

最近大事述評

世界經濟恐慌之一斑

滿蒙問題日趨嚴重

西藏與西康

啟教勸農

北寧平漢兩路之封車事件

提倡節儉

黨治法治與人治 …… 潘公展

發展農業生產與解除農民苦痛 …… 楊清源

中國地方自治的探討 …… 李鐵僧

訓政時期中學生應努力的兩事 …… 楊企靜

五權政制析論 …… 大平

南洋華僑之厄運及其救濟 …… 徐希瑜

大戰後的日本 …… 昌民

月夜 …… 禺川

上海特別市執行委員會宣傳部出版　本市各大書局代售

中國國民黨上海特別市執行委員會民眾訓練委員會通告第一七五八號

為通告事：案奉中央執行委員會第二〇七九八號通告內開：「查關於工廠星期日工人休假給資辦法，自本會第七十次常會決議頒佈後，復經第一百十五次常會修正，曾以一七〇八〇號通告知照在案。茲准政治會議函為關於上海市政府請解釋長期工作工可否適用日工星期休假給資辦法案請核示等由，准此，當經規定『凡革命紀念日經本會明定全國一律放假者，無論日工長工或臨時工，其工資照給；至星期休假則視契約或約定之有無』。除函復並知照本會訓練部外，特再通告，仰即知照」等因，奉此，除函市社會局查照外，合即仰全市各工會工廠商店一體知照為要。此告。

中華民國二十年一月二十九日

中國國民黨上海特別市執行委員會民眾訓練委員會通告第一六九四號

為通告事：案查本市前有陳錦堂等、何武山等、孟晉臣等分別先後來呈，聲請設立本市人力車夫工會，經查明均有非該業工人厠雜其間，希圖漁利，當均批飭不准各在案。茲閱報端，載有兩個本市人力車夫工會籌備會廣告二則，其署名者即係該陳錦堂等、何武山等，而察其措詞，又各互相攻訐，均謂已經呈准中央黨部，顯係別有作用，本會業已函請市公安局分別查封在案，合再通告週知，此告。

中華民國二十年一月二十二日

大炮台香烟

可以怡情

另有小號三炮台出售

歐洲之縱橫局勢（一）

巴黎特約通訊

新興各國依賴法國之原因　修加和約要求法決難允許

袁道丰　一・五・

今日法人所最注重者、爲維持歐洲現狀、蓋即確固法國在歐洲之盟主地位而已、法人得歷史之教訓、深知和平條約及歐洲現在版圖之維持、決非可全靠國聯、羅加拿協定、及非戰條約所得而達、須有强厚之軍備以資維護、於是一面本身竭力擴張軍備、以固國防、一面大施結盟政策、以張聲威、一九一九年法比軍事盟約之簽定、一九念四年法波及法捷盟約之締結、無非以制止德意志蠢動爲其主因、此外法復遠結羅馬尼亞、使羅波兩國成爲抵禦赤俄西侵之屏障、南聯巨哥斯拉夫、以防意大利於萬一、凡此新興之次等强國、皆以法國之意志爲意志、奉法蘭西爲護符者、原因彼等都是戰後之得益國家也、

新興國家之所以必倚法國者、實各有其隱衷在、波蘭德所嫉視、俄所難忍其存在之國家也、俄因波蘭曾爲帝國版圖、故復欲合併之於蘇俄聯部內而後快、一九念一年之俄波戰爭、即因此而起、乃今波不僅不接受赤教之洗禮、反爲赤俄之仇敵、於是俄時抱衝破此西歐反赤之第一防線的野心、至波與德、則因兩國國界問題、邦交甚形緊張、商約既久延未簽、邊防警事及『少數民族』問題之爭執、亦時有所聞、最近在德之修改東邊運動、風起雲湧、尤使兩國國交有朝不保夕之勢、波蘭在此兩面夾攻之下、處境困難、自非外結强援、不易維持其青年生命、此波之所以不能不結盟法於也、

至『小協約國』之組立、實法有以促其成、其組成之最大動因、在謀協力以禦匈奧保（特別時匈牙利）之復仇戰爭、誠以匈在戰後、國土被割、人民被併者、達百萬有餘、故疾首痛心、亟思謀復故日河山、以匯瑪基耶民族之自尊心、然此外尤有使匈人難堪者、厥爲赫模斯市王室永不許再登匈國王位、以致王位久懸、迄今猶爲攝政掌國、匈人在此種種鐵桔束縛之下、其欲求一洩此憤、自不待言、但『小協約國』中、如捷克斯洛伐、及南斯拉夫之外交、不僅對此而已、尚有其他之外交目標在、即一則盟法以禦德、一則盟法以抗意也、

於是新興國家、因其實力未充、在此風雨飄搖及修改條約運動與日俱烈之中、全以法之馬首是瞻、此在列次國際會議中、法國之提議、莫不一唱百和、得從容通過也、惟法絕無强援、於是全靠本身及其盟國之力量、以維護其盟主徽號、言裁軍、則態度堅決、主張先求安全保障、言修改條約、則法國人十幾一致反對、宣稱修改和約便是戰爭、最近法外長白里安、在下院討論外交問題時、因其曾宣言、一日居外長位、則無戰爭、故避言戰爭、而曰『修改和約便是革命』不知白氏所言之革命、有異於戰爭者幾何、

今法外有次等强國爲盟、內又實力充足、於是虎瞰全歐、鐵聲錚錚地以宣示其態度、德人希求之軍備平等、修改賠償、廢止或緩行楊格計劃、及意大利堅決要求之海軍平等、固當嚴詞拒絕、而德意主張之修改和約、尤應盡力反對、蓋使兩國之希求均與以部份或全部之滿足、則得寸進尺、爲國際競爭之常態、安知德不作德波邊界修改成功之日、而不掉首西顧、乘誕亞勞二州乎、又安知慕沙利尼於其殖民地慾與海軍平等慾已償之時、而不向法要求其祖先贈送拿破崙第三之尼斯及沙夭亞乎、

法及其盟友國既不願敵國摧廢和平條約而開歐洲現況大崩潰之先聲、於是特別在德種族黨總選大獲勝利後、戰戰兢兢、聳懼大戰之將臨、此法議會、最近所以通過六五〇、〇〇〇、〇〇〇佛郎、以購儲最新式之軍火、更換最新式之軍械、及與波、羅、捷、巨、比諸國國交日益親密也、

惟維護神聖和約之意志愈堅、則修改和約之聲浪益高、於是在天際邊新發現一修改和約大團結之幻影焉、

美國會擬撥款賑濟退伍兵士

財長反對 證券價值又跌　紅會主席 不收鉅額賑款　國會大方 政府力求撙節

國民念九華盛頓電　今日國會討論以現金歐戰退伍兵士建議、贊助者頗多、財長梅隆在會議中宣稱、如此案通過、政府勢必增高稅率、經費方面、將益見窘迫、近日稅收減少、望國會於支出力求撙節云云、自此事發生後、華爾街之證券價值均又低落、

國民廿九華盛頓電　今日紅會主席裴恩氏、告參院度支委員會、謂紅會不願接受參院議、撥美金二千五百萬元、災區雖廣、然紅會所募一千萬、足以救濟災黎、按民主黨議員羅萍生氏、前爲此款、爭之甚力、竟不料裴氏有此主張、現參議員有謂裴氏之拒絕接受、證明紅會已成胡佛總統之政治工具、有謂災情重大、國會宜即自行辦賑、不必假手紅會、裴氏出院後語人曰、國會現僅圖留紅會於不利之地位耳、

貴族院質問海軍問題

幣原說明 財政主張

聯合念九東京電　本日幣原氏在貴族院 會議中登壇答稱、一臨時總理之任命期間、在官制上並無區別、一池田男爵力說倫敦 條約不成功、並涉及大巡洋艦比率與兵力量問題、詰問三大原則之破壞、繼又對於第二次補充計劃質問、並提及加藤前軍令部長之反對影響、波及部內不統一之士氣、午後再開會、幣原答、『池田男爵就於造艦競爭所言一節、殊不異然、吾等負重大之責任、曾爲世界和平起見、無論如何、當設法防止此造艦競爭、又深信倫敦 條約於我國防上無何等缺陷、故奏請批准』、安保海相、『若樹立新計畫而實施之、自然能立豫定作戰計畫之根幹、第二補充計劃、正在研究中、至於前軍令部長反對條約云云、不便答辯』、池田男爵向幣原代理首相質問 關於倫敦約條軍事參議官 會議之結果如何、幣原、『奉答文內容、首相海相亦不能公言』、池田『幣原代理首相無答辯之資格』、湯池幸平、『因失業問題、以致市面不景氣、失業者有增無減、十大政綱、殊覺岌岌可危』、幣原、『政府之公債政策、對於一般會計、停止募債、對於特別會計、至達到豫定數之一半時即停止、此項方針、始終不改變、至救濟失業、在主義方針上、不能加以拘束』、湯池、『救護法 何以不實施』、幣原、『若財源富裕、自當早日實施、惟不能斷言定必提出追加豫算』、因議長之提議、決延會、午後三時四十五分散會、

日閣難倒

國會本身乏力　野黨亦失民心　政治制度　異於英法

世界新聞社東京特訊、本屆日議會、政友會對於現政府大舉攻擊、其鬥法約有三端、㈠在貴族院方面慫慂、使之通過不信任政府之 議決案、㈡聯合議會外勢力、如元老派、樞密院、參謀本部、及陸海軍部、共同反對政府、㈢離間民政黨內部、但第一及第二兩項、在目前形勢、決不能奏效、而民政內部問題、因代理首相問題、發生糾紛、然黨內元老、及濱口總裁、一致主張幣原之代理、無礙於政黨政治、因之該項糾紛問題、已告一段落、由此觀之、本屆議會未必發生意外波瀾、惟金解禁之結果、國內不景之氣、致國民經濟發生絕大恐慌、國民生活大受痛苦、尤其失業人數之激增、農村之衰敗、實爲濱口內閣之一大難題、在野黨苟持此而向迫政府、頗可制其死命、但日本議會政治、與英法制度不同、既無否決信任投票、以致內閣瓦解之例、又無敗於選舉以行總辭職之事、從來日內閣之倒潰、必係乎議會外之封建勢力、如軍部、貴族院、元老派等、並一般民衆之意見及利益、實未嘗反映於議會中、故目下不景氣及失業問題、不能影響於現內閣之運命也、要之、田中義一之失政、大失民心、致政友會已有一蹶不振之勢、至於無產各黨、尚在幼稚時期、無推到內閣之實力、民政黨其仍可高枕無憂也、

西班牙首相將辭職

各派阻撓選舉

瑪德里廿九日電　重要政治首領五人、因政府對於選擧之公開進行、無充分保障、決計阻撓選擧、首相貝倫格將軍、鑒於如此形勢、將行辭職、

救濟失業一法

延長學齡

世界新聞社倫敦訊、英下院之小學生在校期延長案、已通過二讀、此案通過之結果、將使五十萬名之小學生延長在校期間一年、因此騰出社會間三十萬 個之工作位置、爲較大靑年及成人就職之出路、教育部長脫來凡陽氏於提出二讀時、力言此案之代價實際並不重大、因有新智識的資本之培植、及失業代價之減少、足以抵銷之云、

俄國對外貿易

莫斯科念八日電　上年蘇俄對外貿易額、共念萬萬盧布有奇、輸出入之數約相等、購買俄貨最多者爲德國、約四萬萬盧布、其次英、二萬三千六百萬、美一萬九千一百萬、波斯一萬三千七百萬、前年（一九二九）貿易額則共爲十七萬萬盧布云、

西比利亞敷設併行線

兩午完成

世界新聞社莫斯科訊、蘇俄擬建築西比利亞 鐵路之併行線、該線起點爲列寧格勒特（即俄舊都）、本年度建築費、預定一萬五千萬盧布、將在兩年內即可告成、此係俄國五年計畫之一重要計畫、

議員懲罰事件

兩黨又決裂　今明日再議

聯合念九東京電　二十九日之衆議院、就於政友藤井深澤二名之懲罰事件、政民兩黨意見不一致、遂至各開代議士會、但結局仍決裂、下午一時二十分開會、提議政府之提出案七件、由井上藏相說明、津崎尚武、『將恩給負擔列入一般會計、乃會計法之破綻也』、並舉賠款會計裁撤等之非、質問內閣之責任、井上藏相爲簡單之答語、提案七項遂付托委員、午後四時五十五分休息、懲罰事犯之上提決裂後、更開小委員會、政友再要求院議不已、民政即退席、於是開幹部會、決議提案拒絕、下午七時二十分再開本會議、歷五分而散會、本問題俟明後日再議、兩黨之鬥爭、愈見劇烈矣、

俄國乏紙

列寧堡電通通訊　最近此間開製紙工會大會、該工會中央委員會議長卡沙諾夫氏報告、俄三千地方中、有二千二百以上地方、紙料甚告缺乏、此報告引起一般非常注意、刻計畫在一九三一年、全國製紙工廠、應發揮全部能力、一九三〇年生產額爲四十六萬九千噸、本年須生產七十萬八千七百噸、此數字較前年雖有急激增加、但以目前需要激增、故仍感不足、豫計至俄國產業五年計劃末年、書籍雜誌、報紙等發行額、將增至現在十倍、在過去二年間、實際已約增三倍、刻俄正倡唱文化革命、欲掃除全國文盲、提高民衆教育、紙料不足、實爲重大問題、故自一九三一年起、俄之製紙工業、將有一大飛躍也、

國外簡報

▲南歐阿爾巴尼亞　地震甚劇、內交通斷絕、政府派飛機往調查、阿王現正微服遊奧、

▲意大利　拒絕國聯改變歷法之建議、

▲普魯士之國家主義黨　謀推翻議會、要求舉行全民投票、

▲日代表　在國聯辯白遣高根赴印度之事、謂取締之新章、尚未充分實行、他國應合作、不宜挑剔云、

▲倫敦大學　東方語言科之博士學士贈與愛德華女士、女士曾在中國充教員、

十路軍班師回滇

粵空軍今日亦由梧凱旋　黃紹雄謂李白決定出洋

▲本報念九香港電　龍雲令十路軍班師回滇、第一批朱旭第二批盧漢均已向昆明集中、徐張沖一師仍駐廣南、下月再開拔、祇留一旅守廣南、盧已抵昆明、駐粵代表陸亞夫 亦奉令結束返滇、

▲本報念九香港電　空軍定三十日由梧凱旋、陳友勝張子琁今日 乘西江號先回廣州、

▲本報念九南京電　黃紹雄語記者、㈠桂事善後辦法、俟陳濟棠來京決定、陳今日已到滬、明晨到京、㈡李白張在南甯約有槍二萬餘、張部不足三千、㈢桂事解決、李白決出洋、中央寬大或將予以名義、㈣李明瑞確係共黨、現任紅軍第十軍軍長、張發往湘南、桂省軍事完全停止、本人頗思出洋、或在國內遊歷、外傳中央將有任命、不確、

中德航空將開航

董事會已決定公司組織　公司內部人員業已確定　二月底在中國境內試航

（京訊）歐亞航空、自去歲由交通部長王伯羣、與德國漢沙公司代表石密德、簽訂合同、籌議組織中德航空公司、曾定本年二月間、實行開航、現在各項籌備、正在積極進行、茲定於今日在交部召開第一次董事會、出席董事、中國方面有王伯羣、韋以黻、雙清、李景樅、林天蘭、德方有石密德、波魯生、馮錫克等、專爲討論組織中德航空公司一切手續、總公司決定設在南京、在試航前即須組織成立、至公司之組織、內部分爲三組、㈠營運、㈡機航、㈢財務、營運組主任已推定李景樅、機航組主任石密德、財務組主任林天蘭、各組再設副主任一人、人選可於今日決定、該公司在德業已購定飛機四架、將於二月前可先到兩架、其餘兩架遲一月亦可到滬、並聘定德飛機師四人、機械師一人、技術員八人、共有十四人、分兩批來華、第一批二月四日可抵滬、第二批三月初可到、所購飛機、均經精密考查、由德國航空試驗所試驗給有證章、至駕駛之機師由德國交通部 給有證書核准、四機均係陸用、裝客載貨均可、機之本身係金屬製成、爲容克斯廠出品、每架約四五萬馬克、（一馬克合華幣約一元）歐亞航空原定爲三線、一線自新疆出國駛德、一線自蒙古經西比利亞赴德、一線由滿洲里、經俄境飛德、茲因中俄兩國尚未復交、雖經德方與俄政府之交涉、現仍未得同意、蓋因俄京莫斯科、與德京柏林、本有俄德合資之台羅洛夫脫航空 公司之設立、故也、現已決定自二月底先行在中國境內試航、由上海爲起點、經南京沿京平線、轉東北至滿洲里爲終點、每日雙方對開、載客運貨章程均由公司擬定云、

十八師集合改編

龍岡之役斃匪六千　孤軍血戰匪膽已寒

——該師參謀長文鐸呈報經過——

（京訊）十八師參謀長代行部務張文鐸、昨電蔣總司令呈報該師遵令進剿龍岡朱毛、彭黃股匪全部經過、及官兵傷亡確數、並請派員點驗、以明其眞相、原電如下、（銜略）職前因父喪、由九路總指揮部假回籍、昨奉總指揮魯電促兼程來贛、辦理十八師整理改編事務、職遵已於十四日中驛抵師部、按此次職師奉令進剿匪共、在龍岡挫失、變起倉卒、傳聞異詞、敢應上陳、以明眞相、謹就先後收集各員兵中逐一查詢、將當日確切情形由陳梗概、伏乞鑒核、查龍岡界於東固甯都之間、土民刁悍、久同化外、一自共匪盤踞、中以邪說、更爲利用、進剿時匪情無從偵查、加以層巒疊嶂、鳥道羊腸、山嶺崎嶇、林深幽險、地形最爲複雜、師長張上月念八日送奉總指揮魯寒電令、以匪衆集黃陂一帶、諄師已抵源頭、遵照以朱旅全部留駐東固、搜剿餘匪、親率戴王兩旅、向黃陂方面挺進、念九晚在龍岡宿營、次早七時令戴旅及王旅陳團往小白進據五門嶺、師及王旅旅部朱團與匪逼近、勢甚緊張、當即進據君埠、準備圍剿、不料共匪第三第四第五 各軍全部、已於先夜輕裝馳伏龍岡之前後左右各山嶺中、其第八第十二第卅等軍 全部亦陸續趕到、三十日早七時戴旅黃團由龍岡圩行 約十里許到達小白附近之山腳、突遇大股匪共來撲、經黃團猛力迎擊、首斃衝鋒悍匪二百餘名、餘即卻退、黃團乘勢猛擊、遂將高山佔領、斃匪極多、獲槍二百餘支、復有股匪數千、以一部 攔戰、大部包抄、左翼之匪、尤爲洶湧、當由戴旅長令李第一營之一部向右、徐及第二營全部向左迎擊、短兵相接、肉搏甚久、殪匪尤衆、旋又因我右後小河對岸 高山忽有股匪發現、向戴旅來襲、乃以李團之第三營過河衝擊、該匪異常兇悍、往復馳突、均被我師擊退、同時李團周營左翼亦被圍、經一線之高山、均有大股匪共衝出、與師長張督令王旅之陳朱兩 團分途迎擊、斃匪甚多、是時小白至龍岡亘十餘里、三面皆在與匪激戰之中、師長張除嚴督各官兵、不准稍退外、一面電調東固朱旅增援、并電呈總指揮魯飛令 各友軍同時進擊、期將阻我前進之匪驅逐、遂到指定地、以便聯合譚師及各友軍大舉圍剿、聚而殲之、以竟年來之未竟之功、以慰鈞座殷殷期望之意、當時匪衆雖源源增加、重重圍撲、向我黃李朱陳各團陣地猛攻不已、而師長張及戴王兩旅長、兩洪副旅長、仍躬冒彈火、不顧一切、會同各官兵浴迎戰、自午前七時至午后三時、各陣地均甚穩固、且將當面之匪擊潰、李團之痛周兩營、奮勇衝鋒、奪獲步槍二百餘枝、隨又將攻我右翼之匪擊潰、獲槍數十枝、黃陳兩團在正面及左翼、亦獲勝利、匪衆一部攜械來投、當經收繳、惟以苦戰竟日、滿目瘡痍、匪衆有增無已、又皆諳習地勢、澄山跑港、飄忽自如、主客相較、衆寡懸殊、戰至午後三時三十分、天忽陰沉、大霧迷漫、咫尺莫辨、四山伏匪、一時皆起、縣亘三十餘里、環繞來撲、殺聲震天、橫尸遍野、各團傷亡既多、無法增援、漸難指揮、戴王兩旅長、及李陳各團長均因督隊負傷、洪副旅長漢傑、朱團長先光、則因身戰陣亡、雙方死傷枕藉、爲狀至慘、師長張乃親率特務營騎連 督同各團營長高呼、效死力戰、無如此時友軍隔絕、朱旅亦以遠隔六十里、緩不濟急、匪衆漫山遍野、重重圍撲、於崇山絕峯中、血刃混殺、部伍錯亂、彈盡力竭、血肉橫飛、雷以續到之匪皆居高臨下、彈石如雨、官兵冒死仰攻、前仆後繼、登山越嶺、終無應援、遂陷匪窟、此我師師長張此次奉 令率戴王兩旅進剿匪共於龍岡、孤軍血戰、衆寡懸殊、先勝後挫之實在情形也、綜計此次斃匪、據匪方自稱、確有六千餘名、職師傷亡官兵亦達兩千左右、其餘各官兵先後脫險負傷、及未負傷者、共已達七千餘名、經於指定地點集合整理、并將老弱及 不努力者嚴加淘汰、遵照鈞座前令按乙種師制改編、連日宣布德意、俱極振奮、大有非殺盡共匪雪此奇恥不休之概、惟應補充之槍械、及應乙種師經費等項、實有刻不容緩之勢、伏懇鈞座 即予派員來贛點驗、迅賜發給、俾資殺賊、當此通寇未殄之日、正同胞再接再厲之時、負罪圖功、義無旁貸、臨電迫切、伏候訓示、陸軍第十八師參謀長代行部務文鐸呈、

▲本報念九南京電　蔣總司令電十八師張輝瓚部勉勵官兵、傷亡官兵俟調查確實分別撫恤、

日漁船侵入粵海

省府咨請八路部派艦往驅逐

廣州通訊、粵省政府近據瓊崖縣縣長黃鳴亞電呈、有日本雷船九艘、帶同帆船裝置槍砲及捕魚撈物、駛來榆林外港牙籠港等處捕魚、我國漁船駛近、即被槍威嚇等情、陳主席銘樞據此、除咨行外交部迅向日本政府嚴重交涉外、昨特咨請海軍艦隊司令陳策 尅期派艦往驅逐、以維漁業而固海權、查原咨云爲咨請事、現據瓊崖縣長黃鳴亞有（念五）日代電稱、現據職屬第二區警察長王國士呈報、略稱近有日本雷船九艘、帶同帆船裝備槍砲及一切捕漁撈物、駛來縣屬榆林外港 牙籠港各處海面、肆行捕魚、我漁船偶行駛近、輒被舉槍威嚇、務懇轉呈省憲、迅向日領嚴重交涉、以保國權等情、據此查榆林牙籠等海面、均爲我國領海、該日船竟敢擅駛雷船九艘、肆行侵入撈魚、殊屬有意妨害我漁業、侵略我海權、若不亟行制止、則不僅職屬漁民失業而已、我國海權亦恐緣此而盡失、茲據前情、除令復外、理合據情電呈察核、伏乞迅向日政府嚴重交涉、並一面第八路總指揮部令飭海軍第四艦隊司令尅期派艦前來驅逐、以維漁業而全海權、不勝急切待 命之至等情、據此、除指復並咨請外交部迅向日政府嚴重交涉外、相應咨請貴部查照、即派艦前往會同辦理見復爲荷、此咨、

政校西康班

昨日結束

▲本報念九南京電　中央政治學校西康班念九日結束、發給文憑、正副主任桂崇基格桑澤仁召集訓話、晚歡宴、聞該班一部轉軍校及蒙藏班、一部赴京市黨部、省黨部實習、

殺石案嫌疑犯

在津獲念餘名

▲本報念九天津電　石振清謀殺案、昨在日法界同善里、界四慶里、先後捕獲嫌疑犯史合閣譚明勛等廿餘名、已解研訊、

中華書局出版

中華教育界

月出一冊　每冊一角
全年十二冊　一元一角
半年六冊　六角
國內及日本不加郵費　國外每冊加九分

本誌創自民國元年,旨在:(一)評述現代教育,使吾人明其狀況與方向,知所努力;(二)討論重要教育問題,以求中國教育之澈底改造;(三)探究教育學術,以期原理方法之日益進步;(四)供給實際材料,以爲研究與實施教育者之參考.廿載以來,頗蒙教育界同志及一般讀者所贊許.近更刷新內容,分批評、討論、研究、實施、參考、紀述等欄,爲從事教育、研究學術者所當人手一編也.自二十年一月起定價改爲每冊一角,以期普及.

小朋友

每週一冊　每冊四分
全年五十二冊　二元
半年廿六冊　一元一角
國內及日本不加郵費　國外每冊加三分

本誌從民國十一年創刊到現在,已經十年了!專載關於兒童應有的知識,陶冶兒童性情,增進兒童智慧.文字純用國語,淺顯明白;體裁務求美化,趣味濃厚.近來更添加應用文、每週新聞、美術等數欄,材料豐富,插圖精美,各地小朋友都歡迎得了不得.前年教育部公布的小學課程暫行標準,規定初級小學畢業國語科最低限度「以能閱小朋友和其他類似的書報」.小學高年級學生要想國語進步,並得最有趣的伴侶,快快訂閱本刊.自二十年一月起定價改爲每冊四分,以期普及.

中華英文週報

初級高級每週一冊　每冊各三分
全年各40冊　國內各一元　國外二元
半年各20冊　國內各五角　國外一元一角
郵費在內

本報發刊以來,瞬將十載,現由馬潤卿博士主編,分初級高級兩種,全年各出四十期(年暑假停刊).初級文字淺顯,解釋明白,有半年以上英文程度者即可閱讀;內容分會話、辨音、文法、名人軼事、歷史、地理、衛生、故事、寓言、格言、尺牘、論說……等.高級文字較深,合於中學高年級學生閱讀之用;內容分文法、修詞、演說、歷史、地理、傳記、故事、論說、尺牘、商業、科學……等.學校用作補充讀物,學生及失學者用作自修,得益非淺.

(辛17)

立達學園歷史教員　周予同先生編輯

開明本國史教本

第一冊　實價四角

本書敍述中國社會過程的特徵、因素與其影響,特別着重民族的演變、政治的遷異、社會組織的更易、學術文化的嬗遞,務使學者對於中國社會演進的某一階段,得一整個而明晰的觀念,最適於初級中學教學本國史之用.

總發行所　上海四馬路　開明書店

中國…美國…歐洲
菲洲…南美

全球中外各國咸同聲頌揚

第威德補腎丸

(一)以其爲全球人民所選擇者
(二)必爲欲求康健者所樂用
(三)毋須再受　背痛　骨痛　風濕　腰痠
腎虧　腿腫等症之痛楚
(四)速向藥房購服一瓶以享康健之幸福

唐拾義久咳丸

有革咳防癆之功

（每瓶一元二角 各埠均有經售）

總發行所：上海廣西路角 父子大藥廠

上海搬場公司

首創第一

搬夫四名不取分文

車租每小時四元

大世界西首 電話六一三九三
河南路橋堍 電話一八八七七
東百老匯路 電話六一三九〇
漢口路十號 電話六一二九四

中日電信昨續議

滬崎水線合同大致議竣

▲本報念九南京電　今日上下午中日電訊交涉繼續開會、討論滬崎水線合同、遍各項條款、雙方意見仍有不同之處、明日午後再議、莊智煥談、關於滬崎合同條款大致議竣、現僅須文字上修正、即可簽訂、

▲日聯念九青島電　關於青島佐司保海線之新條約、現在日福府審查中、不日即可正式簽字、此間日方電信局既有接到關於繼任事務之命令、據聞該電信局日職員共十八人、依新條約留任者僅三人、

▲本報廿九南京電　鐵道部二十九日令各路局、遵前頒鐵路員工消費合作社通則、速爲組織、以減輕生活負擔、

北平發現古砲

一千二百尊 三百年前物

▲本報念九北平電　北平近拆宣武門等套城、又發現古砲七十尊、合前所掘達千二百尊、上鐫有吳三桂等名者甚多、徵爲三百年前物、市府正謀陳列、

劉桂堂部縮編爲旅

點驗完竣

▲本報念九天津電　劉桂堂部已縮編爲旅、點驗員陳欽若郭希鵬今日返津、謁王樹常報告經過、

各地雜電

▲本報念九天津電　津海關定一月二日在新車站焚烟土、

▲本報念九漢口電　徐德佐建議河陽縣治遷峯口、省府令民廳核復、

▲本報念九南京電　吳稚暉今晨由京赴鎮、

▲日聯念九青島電　此間流行感冒、據二十八日調查、日人各學校之罹病者達三百人、內中二百四十五人不能到校、

▲本報念九北平電　今日劉光離平南歸、

▲本報念九北平電　謀殺石振清夫婦要犯楊大保等七名、在津捕獲、昨已解平、

▲本報念九北平電　香山慈幼院請願團念八日返平、稱財部已允月助萬元、

▲本報念九北平電　內政部長劉尙清函于學忠、請勿任各軍隊駐北平各壇廟、致壞古跡、

▲本報念八日長沙電　湘全省訓練會念六日午前舉行閉幕典禮、

▲本報念九天津電　姚鋐病未愈、暫不赴瀋、

▲本報念九天津電　大沽方面匪擊頻仍、鄉區八所巡官高有福爲匪架去、無下落、

中國航空公司

將開辦三線

▲本報念九南京電　中國航空公司將開辦京平滬廣歐亞二線、

▲本報念九北平電　高桂滋現尙滯平、

李石曾喉疾發

展期南來

▲本報念九北平電　李石曾喉疾又發、原定今日南行已展期、

津浦路車輛

尙有百餘輛未放還

▲本報念九南京電　鐵道部呈總部、津浦各軍尙扣機車五輛、客貨車百三十輛、

大軍圍剿華容匪

匪乘駐軍空虛陷縣 現已受包圍將殲滅

（長沙特約通訊）華容於十七日再被共匪攻陷、及國軍進剿情形、曾誌本報、茲將當時經過詳情彙紀如下、

失陷原因　段匪德昌自與賀龍分竄後、各謀發展、前此曾犯鮎魚鬚、被我軍團擊潰、竄踞華容毗連鄂境之西北兩鄉、希圖乘虛來犯、詎見陳誠師李明旅開駐華容、度不可犯、祇在近鄉騷擾、此次陳師奉令改編、電調李旅開岳州、華容防務則由武漢行營另調肅之楚師接防、陳師長于十三日即有電令知華容縣府知照、斯時縣城幷未有何警報、曾靜山縣長十四日亥刻尙有電報告到省、僅催肅師早日接防、以策安全、不料李旅奉到調防之命、準備行裝、徵集船隻、爲匪探悉、默計肅師接防、一時必難趕到、而縣城團防、兵力單薄、無抵抗能力、乃決定乘虛進犯、

分路進犯　段匪此次再犯華容、係以全力、分三路來犯、勢極猖獗、李旅以奉令調岳、即于十六晨盡數開拔、縣城頓形恐慌、而流氓地痞、受匪勾結、造謠惑衆、一時四面楚歌、風聲鶴唳、繼聞鮎魚鬚失陷、匪部漸向縣城逼近、

官民遷避　當李旅開拔時、曾縣長見情勢緊急、除調集團隊扼要堵截外、幷召黨政機關及各法團開緊急會議、僉以團隊力薄、難以抵禦、援兵未到、孤城難守、而前線警報頻來、匪已迫近縣城、城外團隊、被匪截斷、失去聯絡、已陸續向北景港退去、曾縣長乃督率在城團隊保護各機關職員、暨老幼難民、是夜向岳州境退集、縣城即于十七晨失陷、

共匪屠殺　共匪入城後、首先搶入縣府、以及各機關法團、見人即綁、遇物即掠、如同餓虎撲食、次則搜索門面較大之商店住戶、擾攘終日、夜則任意佔宿民家、民家婦女、多被共匪蹂躪、不敢聲張、所捉之人、嚴刑審問、官人則逼交主官、商夥則勒交店主、深刑之下、血肉狼藉、有某老者、至匪擊倒、其孫上前護祖、被匪連耳削去頭顱半個、祖孫二人雙雙登時畢命、其對所住城內團兵、及以前軍隊中人、無論在職變職、或傷或病、均殺無赦、其入城第一道僞命、即向商埠勒捐洋五萬元、限當夜交清、違則焚市面、而所擄刦之貨物銀錢、爲數尙不可數計、其兇橫暴戾、有如此者、

官軍合圍　與華容連界之各縣、聞華城失陷、均分派軍團堵剿、如沅江已進至八百弓、南縣已進至縣河口、岳陽亦出重兵扼要壓追、安鄉張英師已派馬崑山旅長率兵二團向華容進剿、聞二十日已佔領鮎魚鬚、鄂方徐源泉則派劉培緒旅、由藕池口推進、該匪雖陷華城、無異走入絕境、當可於最短期間、一網打盡、惟該縣迭次被陷、悽慘異常、値此天寒地凍、災民蕩析離居、痛苦實不堪言狀、善後之方、想當道必有以深思而熟籌之也、（靑靑一、二三、）

災後之陝西

（大道社京訊）陝西爲我國西北重鎭、年來天災人禍相繼紛乘、遍地荒蕪、餓莩載道、自馮部潰滅、楊虎城奉命主政、人民雖得重見天日、共慶清平、然因災情奇重、匪患未清、楊亦以財政支絀、百端莫舉、此後辦法、惟有期待中央、予以財政上之補助、楊正秉承中央旨意、力圖改革、庶幾陝民得慶更生、中原亦臻佳境也、記者從多方面探得該省最近政治軍事民情等項情形、特詳爲分述于次、想關心西北民瘼者、亦所樂聞焉、

新政　該省自楊虎城主政以來、對于一切應興應革、盡其能力之所及、㈠取消苛捐雜稅、查馮逆蹂躪該省時、因地盤過小、收入有限、部隊過多、軍費無着、如是舉辦種種苛捐雜稅、茲就其最苛細者言之、如(甲)理髮捐、該省文化未開、風氣閉塞、理髮業極形凋零、而馮亦不顧生民之困苦、對理髮業者、月捐三十元、(乙)責客食僅資本一二元之小販、馮亦每一小販抽收月捐若干、(丙)人口捐、該省西路、三年未雨、災情奇重、每多賣兒鬻女以求生存、此種事件、政府當局、應如何救濟、而馮逆且從而設關抽稅、每人十元至二十元不等、聞此項收入、月達數萬、其慘無人道之稅捐、可以概見、楊主政後凡關馮所設之苛捐一律下令取銷、近且遵照中央明令、所有釐金及一切類似釐金之稅捐亦一律裁撤、陝民對於此舉感激彌深、㈡澄清吏治、陝省縣長多爲馮逆爪牙、且不諳政治、貪污舞弊、在所不免、而此等親民之官直接關係於人民生活者甚大、自當嚴格以求、現正舉辦政治人才訓練所、已徵集該省士紳一百六十餘人、入所肄業、以期養成良好之地方官吏、以爲澄清吏治之張本、

綏靖　陝西南路地近川邊、崇山峻嶺、素爲土匪淵藪、近日南山一帶發現匪首張段平王光中等、率部二千餘人、擾害地方、倍極暴戾、查陝較好地域、即爲陝東與陝南、若匪患復擾於南、則陝省誠無一片乾淨土矣、楊已任命第十七師師長孫蔚如爲陝中綏靖司令、率該師全師及警備第一旅王志遠警備第二旅張飛生兩部前往堵剿、預限兩個月內務將該匪肅清、刻已出發前進、聞張王兩匪已因互爭地盤、自相火併、一經孫師王張兩旅圍剿、不難一鼓肅清、

川軍　陝西南部毗連四川、近日四川將領、劉存厚派遣所部劉玉春韓世昌王三春等軍共約五六千人、由川北入陝南、現達到漢川一帶、其態度尙無明確表示、聞楊已電呈中央設法制止、並嚴陣以待、

財政　該省財政、在豐收年成國地兩稅、月可收入八十餘萬元、近則僅月收三十餘萬元、查現在該省軍費需百餘萬元、政費亦需三四十萬元、現在收入、僅敷政費開支、軍費鉅款除十七與七一兩師、由中央直接撥發外、尙不足七十餘萬元、若國稅全數繳呈中央、則政費亦無着落、目前全賴中央發給十七與七一兩師之餉精、以供各軍之日常給養、

防地　該省現有軍隊計第十七師孫蔚如部第七一師馬欽武部現駐陝西東路、警備第一師井嶽秀部警備第二師馬靑苑部均駐防西安、警備一旅王志遠警備二旅均隨孫師駐防陝西西路、

農民　該省平原人民多以耕種爲業、近年旱魃爲災、多未下種、至去年秋季、忽下微雨、故農民已下冬種者、東南兩路、約有十分之六七、北路亦有十分之二三、惟西路災情奇重、十室九空、尙無詳確調査、春種則正在極急籌備中、楊對該省農業頗爲注意、近以修械所改爲農具製造所等事頗得民衆之歡心云、

粵省十九年之建設事業

鄧彥華在紀念週之報告

（廣東通訊）廣東省十九年之建設事業、雖受廣西軍事影響、成績亦有可觀、茲將該省建設廳長鄧彥華在十九日省府紀念週之報告摘錄於後、以觀一斑、

完成公路　去年經訂定全省省道支線名稱及路程表、其完成者有南番順東增從龍花等十縣、二百七十五里、東路八百里、西路九百八十五里、南路三千零三十九里、北路三百七十六里、京崖一千九百十三里、合共七千三百二十八里、

農業林業　農業、祗就米一項、本省每年入超一萬萬元、現在政府最低限度要使民食自足、故興辦農田水利、調査農業狀況、改作稻作表證、防除病害虫、農業巡迴演講、改良選種方法、提倡鋤肥運動、舉辦農村信用合作社、改良施肥方法、改良農具等、已次第改進、興辦林業、除有潮安、南華、瓊州數林場外、已增設鼎湖、德慶、羅浮、統計面積有三千七百九十五畝、至於人民領荒造林、共有三十三件、此外並採集標本、編訂法規、調査水源林等、已積極進行、

鑛業水產　鑛業、現已成立鑛業調査團、從事調査鑛床形狀、鑛層厚度、鑛質成色、鑛量多寡等工作、第一步調査已發現鑛業、第二步調査未發現鑛業、今年可實施、水產、據海關調査、水產之進口、達二千八百九十餘萬元、爲挽救水產事業起見、首重人材、故有水產講習所之設、次提倡新式採魚法、購有橫拖漁船二艘、手操網漁船二艘、油渣船一艘、其他改良製造法、研究水產種類、及各種調査工作、

工業　工業方面、原爲軍事機關、改組後、本省工業化驗所、對工業化驗設備、對商民來所化驗、並不收費、且爲設計、以期堅民衆信仰、漸增完善、商業方面、屬於國際貿易、本廳只有二三人作調査工作、日時托駐外領事調査、多無作復、次則推行各種度量衡新器而已、

船政電政　船政方面、華洋輪在國內行駛、向由海關管理、已由本廳特呈省府轉行政院收回、由本廳另設機關辦理、其餘籌設航海標誌、考驗航員等等、亦次第施行、電政方面、本廳所辦範圍、如興辦長途電話、已有四十二縣市、已成一萬五千九百八十八里半、安裝無線電收音機、亦有四十九縣市、可使消息靈通方便矣、

市政建設　市政方面、督促各縣市政府、興辦馬路、改造道旁房屋、規劃公園與演講堂、運動場、籌設電話電燈、檢定權度、公共衛生設備等、規劃者有三十三縣市、竣工者有八縣市、有長堤公園、運動場、紀念堂、屠場者有二十五縣市、竣工者有五縣市、以上爲一年來之檢閱、本廳建設工作、不外如此云云、

請服

益體母

則老當益壯

年老力衰、届此寒天、每易傷風咳嗽、痰臭痰壅、宜速飲確實靈効之益體母、則老當益壯、一無關礙、純益體母功能强身療損、紅潤顏容、開胃肥體、幾怪益體母專治傷風咳嗽、臭痰壅各期肺病、全球名醫及服過者均認爲世界偉劑、請詢之著名醫生而購服之。

上海博物院路

老晉隆洋行經理

各大藥房均有出售

粵省赦免政治犯十四人

審查完竣已呈報司法院

（廣州通訊）粵省高等法院奉命辦理赦免政治犯、即由院長羅文莊、庭長吳天寵、推事徐煥、檢察官錢耀廖兪釋、組織赦免審査委員會、專責辦理、連日開會審査結果、計該院及前廣州特別市刑庭之政治犯共三百餘人、除一人須請示司法院核釋外、其入赦免條例者、僅得十四人、其餘各地分庭及總部軍法處之政治犯當待列名呈報後、始行審査、茲將高法院與廣州特別市刑庭各犯審査經過、詳情探誌如下、

㈠曾文晃（即曾添又名欽）反革命案、議決曾文晃係犯宣傳與三民主義不相容之主義、及不利於國民革命之主張之罪名、並無共產黨嫌疑、依政治犯大赦條例第二條第一項、合於同條例第一條前半段之規定、應予免赦、

㈡區達朝等包運仇貨案、議決區達朝李錦清謝生溫德用四名、均係犯包運仇貨、破壞愛國運動之罪名、並無共產黨嫌疑、依政治犯大赦條例第二條第一項、合於同條例第一條前半段之規定、應予免赦、

㈢霍堅反動案、議決霍堅係被告反對本黨嫌疑、依政治犯大赦條例第二條第一項、合於同條例第一條前半段之規定、應予赦免、

㈣李明反革命案、議決李明係犯以文字宣傳反革命事實之罪名、並無共產黨嫌疑、依政治犯大赦條例第二條第一項、合於同條例第一條前半段之規定、應予赦免、

㈤張國航反動嫌疑案、議決張國航係在共產黨人自首法未公佈前未發覺而自首之共產黨人、能否依政治犯大赦條例第四條之規定辦理、不無疑義、應電請司法行政部核示、

㈥黃睦等反動嫌疑案、議決黃睦李深二名、均係犯以文字宣傳反革命之罪名、並無共產黨嫌疑、依政治犯大赦條例第二條第一項、合於同條例第一條前半段之規定、應予赦免、

㈦李振甫等反動嫌疑案、內冼鉅一名、議決查案內冼鉅一名、係因有犯罪重大嫌疑、受感化處分、並非共產黨、依政治犯大赦條例第二條第一項、合於同條例第一條前半段之規定、應予赦免、

㈧李良反動嫌疑案、議決李良一名、係因有重大嫌疑受感化處分、並非共產黨、依政治犯大赦條例第二條第一項、合於同條例第一條前半段之規定、應予赦免、

㈨何景反動嫌疑案、議決何景一名、係因有犯罪重大嫌疑受感化處分、並非共產黨、依政治犯大赦條例第二條第一項、合於同條例第一條前半段之規定、應予赦免、

㈩張潤海等反動嫌疑案、議決張潤海一名、係因有犯罪重大嫌疑受感化處分、並非共產黨、依政治犯大赦條例第二條第一項、合於同條例第一條前半段之規定、應予赦免、

(十一)劉季華等反動嫌疑案、議決劉季華一名、係因有重大嫌疑、並非共產黨、依政治犯大赦條例第一條第一項、合於同條例第一條前半段之規定、應予赦免、昨該會已據情電呈司法院報告云、

鐵道砲隊

分隊護路

徐州通訊、鐵甲車隊前奉蔣總司令令、改爲鐵道砲隊、分編四大隊、十二分隊、擔任津浦隴海平漢膠濟護路事宜、曾誌前訊、現悉駐濟南第一大隊戴鴻賓轄之北平號第一分隊孟憲德部、擔任膠濟線梭巡、山東泰山兩號合併之第二分隊張廷獻部、擔任津浦北段、濟南至德州梭巡、和平號第三分隊陳拂民部、擔任濟南至臨城梭巡、駐開封第二大隊蔣順士轄之北平號第四分隊孫生芝部、擔任開封至徐州梭巡、湖廣西平兩號合第五分隊蔣徑部、擔任開封至陝州梭巡、新鄭號第六分隊尹莊部、擔任開封一帶梭巡、駐徐州第三大隊于灝鼎轄之雲貴號第七分隊顧心衡部、擔任徐州至臨城梭巡、長城號第八分隊劉鳳洲部、擔任徐州至蚌埠梭巡、太平號第九分隊劉文航部、擔任蚌埠至浦口梭巡、第四大隊顧懋林轄之民生號第十分隊劉瑞堂部、擔任漯河至信陽梭巡、統一號第十一分隊雷瑛部、擔任信陽至花園梭巡、湘鄂號第十二分隊羅顯成部、擔任長沙至萍鄉梭巡、至王佐臣之十三隊、王晉之十四分隊、分巡長武溫衛兩路、以專責成云、

旅京蒙藏同鄉籌建會館

內設蒙藏教育實業宗教等協會 籌備委員已推定館址近逸仙橋

京訊、南京自國民政府成立、組織蒙藏委員會以來、僻處西北之蒙藏人士、不辭萬里、梯山航海、接踵來京、或代表地方、或在京工作、尤以在本京黨軍政各學校求學者爲大多數、統計目下蒙藏旅京人士（包括靑海西康之蒙藏人）約共有二百數十餘人、實爲空前所未有、惜尙無如何組織、俾得聚會一堂、考試院長戴季陶氏、向極注意蒙藏、對於培植蒙藏靑年、尤爲熱心、深以旅京蒙藏人士有團結組織之必要、故於去歲年底特於私宅備餐邀請蒙藏旅京人士三十餘人及蒙藏會委員長馬福祥、席次戴氏建議在首都建築一大規模之蒙藏會館、內設蒙藏教育、實業宗教等協會、除旅京人士得聯絡感情統一意志、並可予新到京蒙藏之同鄉以種種便利外、尙可作協助政府開發蒙藏之有力機關、蓋蒙藏事務、雖經政府積極辦理、尙須蒙藏人起來去做、以補助政府之不足、云云、當時與宴各人、均極表贊成、嗣於本月十八日假蒙藏委會禮堂召集蒙藏旅京全體同鄉大會、到會者約有二百餘人、一致贊成在首都建設蒙藏會館、幷即票選棍却仲尼、顧克巴圖、格桑澤仁、克興額、羅桑堅贊、吳鶴齡、朱海山、戴濟廉、陳效蕃、諾那呼圖克圖、巴秀峯、巴文峻、劉家駒等十三人爲籌備委員、並公推格桑澤仁兼文書幹事、巴文峻兼事務幹事、朱海山兼會計幹事、克興額陳效蕃兼監工、已在絨莊街三十一號正式成立籌備處辦公、會館地址決定在逸仙橋建委會背後、會委託市府收買旗地三十餘畝、至地價及建築經費所需甚鉅、聞除由蒙藏地方及旅京人士捐輸外、其餘擬請政府撥助、並向京內外各名人各機關捐募、此事戴季陶院長已與蔣主席說明、蔣主席亦頗表贊同、並允由政府撥款資助、至蒙藏委員會委員長馬福祥氏更極端贊成、甚願贊助一切云、

CHINESE OPTICAL COMPANY

精益

OPTOMETRISTS & OPTICIANS

（諸君欲求事業之進步須先注意目光之能否健全）鏡片之合於目光全賴乎驗目之人詳加考驗方有合光之鏡片戴用本公司精於驗目配光經美國畢業眼光學專家用最新式驗目儀器故能異常準確久爲各界稱許諸君凡有目光不足者曷請移玉敝公司一試之便知其效

上海南京路勞合路口精益眼鏡公司謹啟

上海英租界西新橋北首 濟華堂藥房發行

分設 鎮江又新街口 蘇州石路中市

（各埠藥房均有代售函購寄費加一）

解毒精

本藥精藥性和平能清濕熱除血毒專搜除臟腑骨髓筋絡中濕毒利大小便使毒從便去幷能暢筋和血開胃消食專治
小便 破腫 包頭疔瘡 腎囊
潰爛 魚口橫痃 尿管
刺痛 初起淋濁 濕熱
串核 婦女陰瘡 肛門
痔瘡 遍體楊梅 口鼻
潰爛 梅毒穿項及男婦
花柳一切疑難險惡毒症
無名腫毒凡醫治無法藥石針灸罔效者服之解毒止痛生肌消腫收口全愈奏效如神且能照常生育

每瓶一元二角

鷄牌商標

務請認明

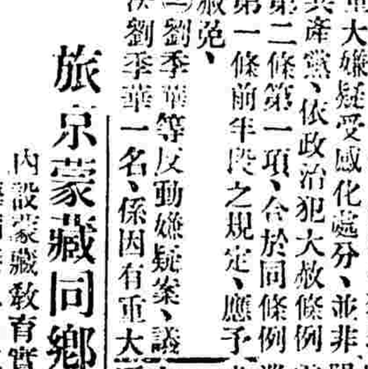

骨痛精

本藥精能祛瘋散寒去濕解毒除痰止痛消腫舒筋和血助胃消化專治
瘋濕骨痛 骨節酸楚 手足拘攣 筋絡牽痛 寒濕凝筋 偏正頭瘋 腦骨刺痛 邪痛感冒 酒瘋腳痛 鶴膝瘋痛 肩背腰痛 半身不遂 行動不便及一切筋骨疼痛疑難各症凡醫治無法藥石罔效者服之全愈行動如常

每瓶一元

謹防假冒

閩農籲禁宰牛
呈中央及省府准請

（福州通訊）福州七關外農民呈中央國府及閩省府、以耕牛不敷工作、籲請嚴令厲行禁宰、呈文如下、（上略）呈爲尊重院令、體恤農艱、令禁宰牛以挽農業事、竊民等累世業農、素安本分、近因宰牛妨農、民生日蹙、籲懇禁宰、力竭聲嘶、適值四川農民王榮先呈請國府蔣主席准令各省嚴切禁宰、並經農鑛部飭查全國耕牛不敷甚鉅、轉呈行政院通令各省一律查禁、院令慶幸、詎料我省政府奉令後、對於前此限宰辦法、並不撤銷、於民等請願之標的、竟以案已議決、未便變更等因爲批答、仍准福州每日宰牛三口、廈門每日宰牛二口、莆田龍溪晉江、每日亦各宰牛一口、以致引起各地奸商私宰混售、限宥無限、禁同不禁、牛種之絕、可立而待、（中略）現在牛荒已達極點、據西湖井湯淨土各區自治指導員所調查、閩侯全縣約計一千鄉、每鄉之田、平均四百畝、合計八十萬畝、每牛約耕三十畝、應需牛二萬七千隻、造糖及牛磨牛碾所用之牛、與榨取牛乳之牛、尚未計及、而各鄉存牛統計尚不及四分之一、似此情形、毋怪節逾冬至、各鄉外之田尚未能起白、深耕勤耨、已不可能、欲求歲之豐收、其可得乎、循此以往、眼見農業就荒、糧食奇缺、國計民生、不堪設想、民等切膚之痛、僉認宰牛不啻宰我農民、對於限宰辦法、誓死不能承認、情迫勢亟、合再籲懇鈞府俯察輿情、迅予取銷限宰明令、嚴飭所屬完全禁宰、以重民生、實爲德便云云、福州七關外農民代表團叩敬、（念四日）

○○○

浙營業稅將開征
財政廳劃全省爲九區設稅局
並擬定同業公會認辦簽辦法

（杭州通訊）浙江省營業稅開辦在即（閏定二月十五日啓征）現經財政廳長王徵瑩劃分全省爲九區、設立營業稅局、計第一區杭州市杭縣餘杭、第二區海甯崇德桐鄉海鹽、第三區嘉興平湖嘉善、第四區吳興德清長興、第五區鄞縣鎮海慈谿餘姚、第六區紹興蕭山諸暨、第七區臨海黃巖溫嶺、第八區衢縣金華、第九區永嘉瑞安平陽、並定營業稅稽征員所管區域、計分十二區、第一區富陽新登桐廬分水、第二區臨安於潛昌化、第三區武康安吉孝豐、第四區定海象山南田、第五區嵊縣上虞新昌東陽、第六區甯海天台仙居、第七區義烏浦江永康武義湯溪、第八區江山常山開化、第九區建德淳安壽昌遂安、第十區蘭谿龍游、第十一區麗水縉雲青田松陽遂昌、第十二區龍泉慶元雲和景甯、又擬定浙江省商人同業公會認辦營業稅辦法草案計九條、附誌如下、㈠浙江省征收營業稅爲便利商民起見、得由各該業同業公會、㈡同業公會呈請認辦本業營業稅、應由全體同行具名蓋章、先將各戶全年營業估計數及應納稅額詳細開報、並須當地商會之證明、㈢認辦以後應推定本業領袖爲代表人、對於稅款之收解、須完全公開、並依照征收營業稅條例第二十二條之規定、隨時公布、㈣認辦時須預繳兩個月之稅額、作爲押款、並覓定殷實商號負責保證、㈤關於營業者領證納稅及應行報告各事項、仍須遵照征收營業稅條例及施行細則辦理、㈥認辦期間以一年爲限、限內不得中途退辦及減少認額、㈦認辦營業稅之開支、至多不得超過百分之八、㈧認額之外如有溢收、應以九成解廳、㈨認辦人如有向同業額外浮收者、依法治罪、並定有浙江省各區營業稅征收局組織規程草案十一條、督征員辦事細則九條、浙江省各區征收營業稅評議委員會規則九條、日內一併公布施行、

浙省府嚴防贛匪東竄
急電敎導團回防

（杭州通訊）浙東江山常山一帶、因贛省方面匪股騷動、省府令派敎導團全部前往防剿、嗣匪股攻陷上饒河口等處、該團稍加防範、旋省方得邊境電告、贛匪經國軍數度攻剿後、已有向浙境東竄之意、且聲勢浩大、常玉等處、一夕數驚、省府據報、急電敎導團趙君邁團長迅速回防、嚴密堵剿、一方並恐兵力單薄、擬再抽調軍隊馳往增援云、

德清縣長瀆職
拿獲解省訊辦　金鳴盛代遺缺

（杭州通訊）浙省府主席兼民廳長張難先氏、近據德清縣民衆呈控該縣縣長楊雲、莅任五月、迭犯瀆職、貪贓種種劣跡、曾經派張視察員高平泰、前往調查、[illegible]鳴盛代理、

討論索薪
江都各小學敎職　推代表六人赴省　請發新二兩月

（揚州通訊）江都各小學敎職員、今（念八）日上午十一時、在敎育局開全體大會、討論索薪問題、出席者、城區十八校、鄉區十五校、及社會敎育機關等、主席金鑾市、紀錄翟海之、行禮如儀、嗣即討論各案、議決如次、㈠議決、推定代表楊幼甫等六人、赴省廳請願維持舊待遇、並要求在舊歷年終發放三個半月薪金、㈡議決、推定代表王鐸等八人、會同縣黨部至縣府請算賬目、㈢議決、推派代表吳大朋等六人、赴江蘇綏靖督辦公署請願、

平湖縣長到任

（平湖通訊）本邑縣長沈士華、久假不歸、新任閻幼甫、延不到任、經省府改委吳文泰來平試署、沈縣長自得吳縣長到平消息後、即於念七日由南京趕回平湖、結束一切、新任吳縣長則於念九日上午、到府接事、重要職員、大都更調、茲將發表人員錄於下、祕書易之門、第一科科長沈孟養、第二科科長宋板、建設科科長嚴少平、（廳委）承審員宋化春（曾任李光觀因被委爲杭縣縣府秘書、故向高等法院辭職、業已批准、委宋繼任）、

破獲匪窩
丹陽大墈頭　盤匪一獲匪數人

（丹陽通訊）東鄉第五區大墈頭地方、蔡朝和家、被人密報該管公安局、有集會暴動等情、適縣警察隊巡邏抵境、該局乃與區公所等、會同計議商剿、詎隊伍到達、該匪等聞風放槍、頑强抵抗、相持竟夜、至二十六日晨、匪彈盡絕、除當場擊斃一匪、並擒獲姚潤生張我華等、又獲駁殼槍馬鐵呢槍各一枝、子彈三十粒、經解縣府訊辦、並由該隊留警士二十名、繼續搜查餘匪、而窩匪張朝鴻著匪張日朝在逃云、

江都商會開席會
討論攤還借款

（揚州通訊）江都縣商會、於念七日召集全體執監委員、暨各同業公會代表、在該會大禮堂開聯席會議、討論攤還欠款決議如下、㈠主席交議平價米虧及十九年各項支用、共計洋二萬二千七百二十三元九角一分三厘、應如何攤還、議決、平價米虧、理應攤還、但此時各業、均感經濟困難、應保留緩攤、其餘各項支用、計洋六千另八十元八角一分二厘、即日照成例攤繳、

爲索會款六角釀成命案

（無錫通訊）本邑西門外鐵樹橋下後面草蓬中、江北客民俞阜如、於昨夜九時、前往附近向同鄉婦人沈陳氏索取會款、僅洋六角、詎沈陳氏非但不允償還、反將俞阜如一把胸脯、大肆咆哮、不意沈陳氏、將俞扭住時、適又住俞之氣管、致俞阜如頓時氣閉倒地、移時斃命、嗣由鄰居、報告公安第三分局第二派出所、隨由該所巡長余清揚、前往查勘、當將兇手沈陳氏、及死者之母俞王氏一併帶入第三分局、解送公安局、轉解法院訊辦云、

嘉興冬防會議
擬組臨時偵緝隊

（嘉興通訊）城區連出刦案、地方治安堪虞、縣府爲維持善後起見、准今日邀集駐城軍警、商團到府、開第二次冬防會議、商訂妥善辦法、一面擬組織臨時偵緝隊、擔任偵緝盜匪治事、應需經費五百元、擬在警費項下動支、已呈民政廳請示、

嘉興田禾村盜劫

縣屬王江涇田禾村於二十六晚、到匪船四艘、匪徒三十餘人、手執木壳槍、至盛聚義家、打門進內行劫、當被刦去赤金二兩、銀洋一百餘元、絲五百餘兩、衣服多件、損失總數、在一千元以上、

鄞鎮輕便鐵道
已開始測量

（鎮海通訊）鎮海西鄉、與鄞縣東鄉、壤地毘連、土地肥沃、出產豐富、因交通不便、運輸殊感困難、故就地士紳、發起建築輕便鐵道、現已着手進行、由鄞東汽船公司經理包菱夫負招股、並邀請工程司陳某、開始測量路線矣、

日艦突到定海

（鎮海通訊）定海老鼠山後面、於前日下午四時許、距岸約六里、泊有日本軍艦、浦風驅逐號一艘、念六日晨十一時、該艦艦長、濱屋七郎等七人、晉謁李劼夫縣長、聲明該艦、停泊原因、係被風所阻、兼之煤油缺乏、不日即可開往上海云、

金漢鼎赴海州
檢閱所部

（徐州通訊）駐防隴海東段第十二師師長金漢鼎氏、於十八日自京公幹回防後、以所部業經遵照乙種師編制完竣、除六七、六八兩團仍駐贛州剿共外、其餘四團一帶駐防、擔任剿匪護路、金氏以東海灘臨海濱、地屬鹽區、向多劇盜、爲巡閱防地治安、指示護路事宜、並校閱所屬各部隊、特速日親赴各地校閱駐軍、於十[illegible]

通索詐案判決
吳慶源等均判監禁

（南通通訊）擾動一時之假冒公務人員香烟索詐鉅款一案、已由縣法院迭次傳集人證、開庭研鞫、念八日由周文亮推事宣判、主犯吳慶源、處有期徒刑四年、[illegible]少垣程煥青、各處徒刑一年八個月、宣判畢、各犯一併還押、

通港埠設稽查所
梁冠英派員察勘

（南通通訊）討逆軍第二十五路總指揮梁冠英、近以通海一帶防務重要、業經派所部二八二團駐紮、刻際於綏靖及冬防期間、通邑爲長江下游要埠、擬於各港口設立稽查所、特派師部劉副官於念八日到通、赴速籌備、

武進獲兩匪犯

（武進通訊）警察大隊長顧崇堯、於二十八日出巡北鄉、據報劉家巷有匪嘯聚、當即進剿、匪於是開槍拒捕、後匪槍械損壞、均被九分駐所第一派出所在附近捕獲劉元元一名、又公安第一分局當內拘獲匪徒萬鉅生一名、一併解送縣法院訊辦、

錫武兩法院
設民事調解處

（武進通訊）縣法院奉高院令、附設民事調解處、現已成立、嗣後人事訴訟事件、及初級管轄事件、非經民事調解不成立後、不得起訴、其他訴訟事件、當事人亦得請求調解、以推事爲調解主任、兩造當事人各推一人爲調解[illegible]

（無錫通訊）縣法院自二十四日成立以來、檢察處已先行辦公、受理偵查案件、急速處分案件、所有普通民刑訴訟案件、定于二月二日開始受理、昨由院長楊克謙、首席檢察官周爾性、會銜出示布告訴訟人等、一體週知、楊院長、並爲杜息爭端、減少訟累起見、特遴[illegible]

錫槍決五匪犯

（無錫通訊）縣屬第二區（景雲市）第十二區（寨伯市）交界之鄧家灣小橋頭地方、於廢歷中秋夜、被大幫匪連刦凌元祥等三家、並被綁去事主凌元祥、凌元良、凌建生、凌尤氏等七名口、勒贖鉅款後、即行放回、旋經上海法捕房偵探、在某旅館內、捕獲本案綁匪陸菊根等十九名口、由本邑縣府、派警赴滬、迎提來錫、解縣後訊押在案、浙縣長、以綁匪陸菊根、劉福生、李志三、盛昌金、郭如堯等五名、實屬罪無可逭、即呈民政廳、轉省政府、請示辦理、昨日（念九日）接奉省府電、准予將陸菊根等五犯、處以死刑、[illegible]

錫律師公會成立
楊昌元當選正會長

（無錫通訊）本邑律師團因鑒於縣法院業已成立、爰特發起組織律師公會、現已籌備就緒、於念八日下午二時、在營橋巷會所開成立大會、並選舉職員、到會者、有楊昌源等十七人、法院首席檢察官周爾性蒞會監視、公推楊昌源主席、行禮如儀、即由主席報告籌備經過情形、次由周爾性演說畢、即投票舉行選舉、開票結果、楊昌源、許國原當選爲正副會長、張毅、李宗唐、張士傑、華純安、楊軾當選爲評議員、陶念華、顧大綱當選爲幹事、會畢散會、

錫鄉一夜兩刦案
三家被刦

（無錫通訊）本邑鄉區、於昨日晚間、先後發生刦案兩起、茲誌之如下、㈠天上市寺頭鎮附近、[illegible]居民吳姓家、於昨晚[illegible]、手執[illegible]十餘人[illegible]、㈡北化鄉徐巷橋背塔上、周仲華家、亦於昨夜十二時、被盜匪入內行刦、繼即挨戶連刦三家、共計損失衣服銀洋、約二百餘元、

簡報

▲南通　紗業組設公會、定二月五日成立、

▲南通　糧商領照出外採辦米稻者頗多、現又有蔣合興倪萬金等、赴常熟辦貨、綜計三千餘石、

▲揚州　兩淮運使王竟新、鑒在揚各岸運商、在淮設立事務所、延不[illegible]、

▲鎮海　敎育界范祖勤吳孟陶等以縣敎育局長李仲淩、延不移交賬目、特聯名呈請鎮海縣黨部、要求組織經費保管委員會、清理賬目、

▲丹陽　城市邑豐裕丁德興源德盛等捲烟商號、鑒於被上海各菸草公司、駐丹分銷經理處、操縱居奇、私加行盤、乃發起組織捲烟業同業公會、呈請縣黨部許可、

來函

主筆先生大鑒、閱貴報簡報欄內紹興下方橋巡官周鵬飛因有要事於十九日具呈陳分局長辭職下午即離下方橋至今[illegible]逃一節與事實不符[illegible]用特函請登入來函欄內以釋疑是所至盼即請撰安　周鵬飛謹啓一月廿六日

梅毒經過第一二三期不治・則五官崩潰・臟腑損壞・生命危殆・行將成爲骷髏矣・如此可怕的梅毒・可不急謀醫治乎・

哈蘭士　內服　外搽　六零六

治三期的梅毒・都能根本剷除・內服的專司殺滅毒菌廓清毒素・外搽的專司拔毒抽膿長生新肌・內外梅毒・用此二藥內外兼治・痊愈之速・能出人意料不及・

價目　內服六零六聖藥　每瓶洋一元七角五分　外搽六零六藥膏　大盒洋一元小盒二角

上海四馬路太和大藥房總發行　全國各大藥房均有出售

廿枝圓包　三和牌香烟　爲市上最流行之香烟

價廉味美　空包可換贈品　換贈品限本埠各煙店均可掉換

中和煙公司出品

兜安氏補肺聖藥

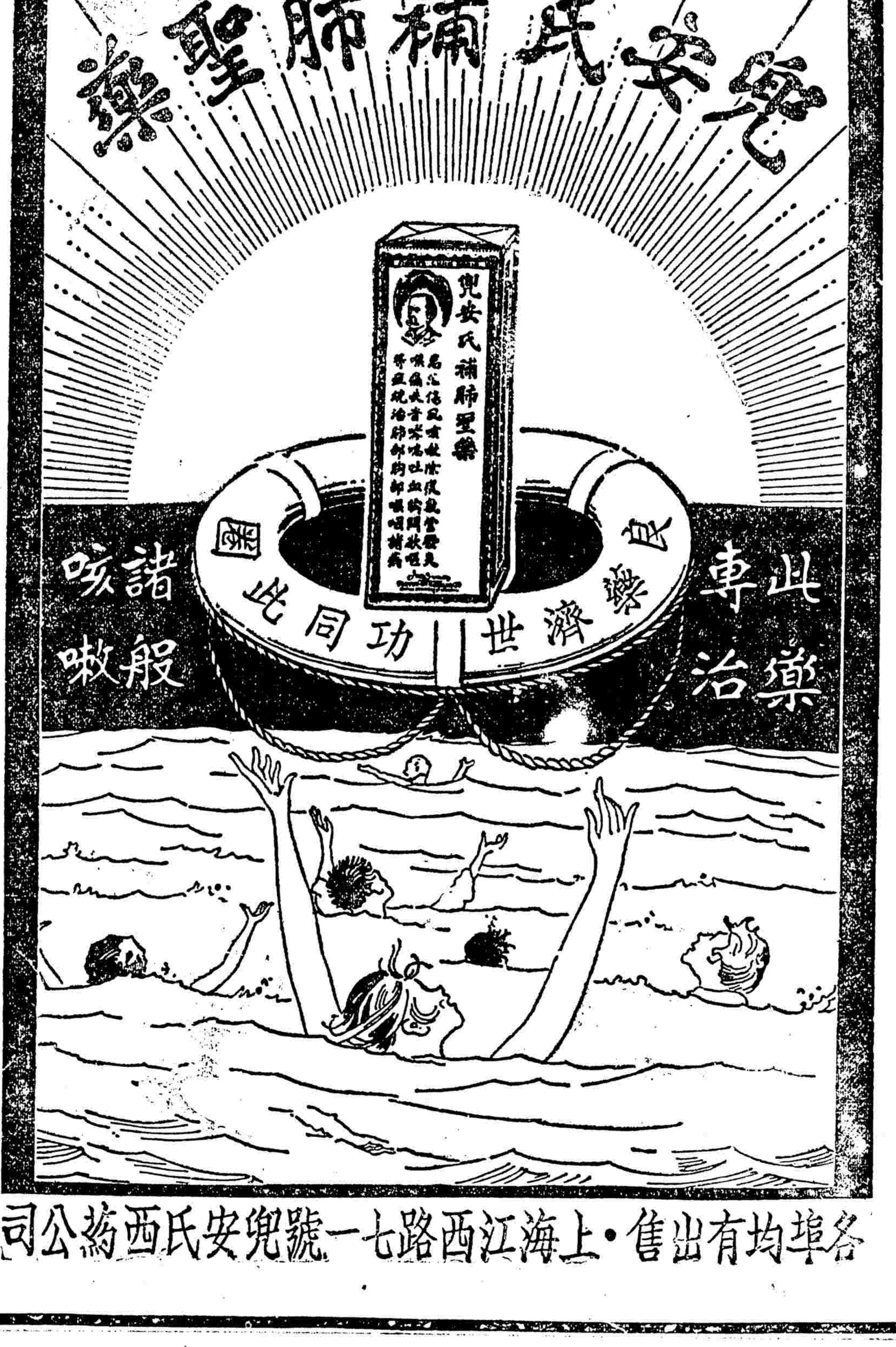

各埠均有出售・上海江西路七一號兜安氏西藥公司

上海四明商業儲蓄銀行廣告

本行開設以來歷有年所總行設上海北京路並設分行於寧波漢口等處其他各大埠均有委托代理機關經營匯兌押匯商業往來各種存款各項放款以及貼現等一切銀行業務無不手續簡捷誠信招徠其有特別存款儲蓄隨時面議如蒙惠顧無任歡迎　德律風號碼　總經理室中央（二三九八）總理室中央（二三九九）夜間休息室中央（六四〇〇）

永昌泰五金號（地址河南路四三七號）（電話中央九一九四號）　專運歐美五金雜貨　木匠器具　絞螺絲鑽　各式洋刀剪刀利器　各種汽槍客盤批發　價廉物美以廣招徠

永安公司　南京路浙江路口▲電話中央二七七二　本公司專辦中外百貨名目繁多不勝備載如荷賜顧無任歡迎

永安醫院　花柳專門痊愈　留日醫學士張秋朝　新法打針無痛　[illegible]　用膀胱鏡

牙醫　羅鑫泉　診時上午九時至十二時　下午一時至六時　診所設南京路大慶里東一六一號　▲電話一六二〇六號

藥未到胃而咳已止　唐拾義久咳丸有此特效　上海廣西路轉角父子大藥廠

振羣英文日文國文法文專科學校　日夜美國人敎英文日本人敎日文法國人敎法文[illegible]均用最速成法敎授諸外國人又能說華語專習英語或日語半年可對話如流國文一年可作各體文章法文一年可看法文書校址北四川路吟桂路二三七號

建築新著出版

鋼骨混凝土梁表及剪力表

工程師徐鑫堂著

特點……省時間……少差誤……易檢查　實售洋十元

經售處上海圓明園路二十三號六樓六百十三號
新閘路辛家花園永泰里Ｂ字一〇五八號

泰山磚瓦公司

勞合路四二一號

面磚：火磚　路磚　青磚　紅磚　價廉物美有口皆碑

紅瓦：紙筋灰

青瓦：石灰　粗紙　火泥　筒瓦　蒙索樣品無任歡迎

新式美術油地毡

(T·M·B· MASTIC FLOORING)

工程已完工者

南京……國民政府鐵道部
本埠……大北電報局
本埠……業廣公司房子
本埠……工部局肺病醫院
本埠……德國學堂
其餘工程不及備載

特點

輕軟無聲・步履舒適・
顏色美麗・種類不一・
清潔衛生・久用不壞・

工程在進行中者

南京……中央大學
廣東……中山紀念堂
香港……歐戰紀念醫院
本埠……交通大學工業館
本埠……上海大戲院
本埠……蘭西姆大戲院
本埠……內地教會會所
本埠……蘇州河沙遜大飯店

DUNCAN & CO·　●恆大洋行經理福州路九號●

（第五期）

客歲滬上之地產交易

銀價低落匯兌飛漲實爲主因　地產狂時代似尚有待

聽濤

凡在歲尾年頭、地產交易、常較沉寂、此固向例使然也、惟十八年之歲底、則不然、而去年（即十九年）又適逢其會、非但交易無減、反較往年爲旺、各區均有進出、數額且超過五百餘萬兩 價格尤稱堅實、此固由於市上現銀充斥、利率低落之故也、

按十二月中最著名之交易、當推南京路上現在泰興公司所占之基地、據稱購戶所出之價非常優美、

西華德路兆豐路角、有地一段、計十四畝、每畝竟售至四萬兩之鉅、實開該區地價之新紀錄、再東上、坐落塘山路亦有十四畝、每畝則售八千兩、惠脫馬路七畝半、每畝售價九千餘兩、匯山及齊齊哈爾路、亦有一小段地皮出售、聞其售價爲七千三百兩、

西區買賣、尤形活躍、麥特赫司脫路西段、靜安寺路有二畝、售十萬兩一畝、新嘉坡路二十六畝、每畝則售一萬另八百兩、檳榔路十五畝餘、每畝售七千兩、新閘路小沙渡路轉角四畝半、每畝售三萬兩、美國鄉下總會圈內、有住宅一所、售銀二萬六千五百兩、地一方則售銀一萬另五百兩、再北向、亦有數段基地出售、每畝價自一萬一千至一萬二千兩不等、

法租界方面 亦有大宗營業、其中首推海格路附近善鐘路之基地一方、計四十畝、每畝售銀一萬五千五百兩、尚有老利和路轉角二十畝、每畝則售一萬兩、脫售未久之霞飛路善鐘路轉角之地、計九畝半、聞已重新轉售、此次售價、則爲每畝三萬兩、法國總會對過坐落霞飛路上之四畝、則每畝售五萬兩、杜福路及恩利和路轉角、有住宅一所、連基地四畝、共售銀七萬兩、畢勛路上麥蒂住宅、即現爲日代使租用者、亦已轉售、此次售價 則爲二十五萬兩、其他大小房地產交易、聞亦不在少數、

由上以觀、可知十二月份交易實旺、且於買主方面較爲優勝、蓋受匯兌影響、往往一剎那間、相去之數過鉅、致賣主無從脫手、亦大有人在、

至論十九年之回顧、可稱房地產營業活躍時期、蓋一年之中、地產交易、幾爲人人資以爲談助、除交易所多頭空頭而外、用作茶餘酒後之談話資料者、亦僅地產買賣耳、

各界人士、咸爲注意、亦有放棄舊業而加入地產營業者、新設之地產公司頗多、從事於積極的投資及交易、老公司則有添加資本、適應潮流者、更有因銀價低落無從匯寄國外、而即以之投資地產者、放款者以地產作抵押者、數亦千百萬兩、建築事業、尤稱旺盛、幾打破以前紀錄、故十九年份各種房地產交易、實上海有史以來、不數見者也、惟其營業則固逐漸推進、一月份之交易最輕、其故因十八年份十二月中之交易過旺加以假期及辦理有年之會丈局、竟於一月一日廢止、而有以致之也、二月份稍見活動、更因匯兌飛漲、地價亦隨而增高、嚴寒開凍以後、各項建築工程亦大形進展至三月份更形高超蓋近月底、地產交易額、竟超過二百五十萬兩、西區占其大部分、價格且繼續增長大綸地產公司訟案、尤爲各界人士所注意、四月份更形上昇、即靜安寺路一段、竟有四十五畝之地易主、買進者自本月份起、至十二月止、幾無中斷、致出賣者大都不願貶價出售、故市上反見增加、欲購入之勢、而少賣出者、總計四月份之交易、總額在七百萬兩以上、故銀行遇添大宗現款、均欲做地產放款、

五月份則爲全年交易之極峯、蓋地產交易、總額竟超過一千萬兩、靜安寺路則爲交易之中心、總額占半數、大華飯店重新轉賣、價格飛漲、大有改築金價之勢、故本月中可稱全年買進之鼎盛時代、

六月份之交易與五月份相彷、總額亦占一千萬兩以上、故全市人心惶惶、大有地產狂之情景、價格飛漲、房租增加、建築費亦步步激增、上海市話公司之出售、亦在本月份、

交易漲勢、至七月始稍殺、蓋物價高漲、業主多不欲脫手、惟營業總額、亦有三百萬兩之巨、

八月份復形活躍、伊士勒之業產、則售去其半、

九月份售出者亦多、尤以洋式住宅爲甚、自此復入旺盛、

十月份復增至七百萬兩以上、法界方面較多、尤以霞飛路一段爲最、建築大興、尤以東區爲甚、蓋建築承攬、竟超過一千五百兩以上、加以內戰停止、南北統一、商業有振作之望、惟因銀價低落、世界各國均感衰落、故恢復爲難、本月中舉行戶口調查、全市人口、竟有三百十一萬二千二百五十八人、

十一月亦頗不弱、可稱全年之第三位、交易額亦有一千萬兩之譜、中區交易最旺、南京路上有二處地產易主、且據調查、其時正在建築之公寓、有一千八百所之多、

十二月份之旺盛、有如十八年、交易總額爲五百萬兩、以法租界居首、後因匯兌飛漲無已、故業主無由脫手、

十九年份之地產交易既如上述、而上海各界人士對於地產交易、大有談論、有謂上海已入地產狂之時期矣、大凡事物、一入鼎盛狂騰時期、必有反應、故上海地產業情形亦決難逃此例、倘屬眞入地產狂時期、則其將來之驟跌也、亦爲至理、故其影響所及、將見上海全埠有不安之狀、此固一般人之理論、而此一般人大都均非沿產階級、而於地產營業實在情形、亦未熟諳、不足資以爲憑、然則十九年份上海之地產事業、究至若何程度、此爲吾人所亟欲明悉解決者也、擬可竟調查及估計、所有上海租界內之地產交易、於去年一年中、足資憑籍者、總額爲六千五百萬兩、尚有無從探悉者、若併而計之、以最近情理之數額、設爲九千萬兩、再以上海全市之房地產估值、五千五百萬兩、則去年之交易額、僅估全額百分之一另六十三而已、倘以上海之進展及發旺而論、則此百分之一另六十三、實不足謂多、若然則上海之眞正地產狂時期、實猶未至也、（未完）

上海租界中區黃浦江濱高大建築之鳥瞰

（晋）海上最新建築、堪稱與年俱進、浦濱景物、迥非昔比、其中以南京路口沙遜大廈爲最巍偉、屋頂作黃金彩色、落日相映、尤發奇輝、其南爲惠中旅舍、麥加利銀行、字林西報、台灣銀行、江海關、匯豐銀行等大廈、南京路以北、則有中國銀行、橫濱正金銀行、洋子保險公司、怡和洋行、日本郵船會社等高大樓屋、圖中浦東房屋、則已鮮見高大、一水之隔、相去判若霄壤、市府近方從事浦面架築橋樑事宜、設或一旦實現、則浦東方面之建築事業、亦必[illegible]

沙遜河濱大廈全景

計畫中之公使大廈

敢

中國建築公司主管　四月間動工…造價一百五十萬兩

中國營業公司宣稱、需費銀一百五十萬兩、坐落法租界內之十二層公寓新屋、將於四月間開始築造、預計完成之日、其精美偉大、當爲此類建築之冠、公寓命名曰「公使」、（Ambassador）內分三室四室及五室等住所、均各附有侍役室、結構精巧、佈置井然、不啻具有公寓種種利益之若干完善新家庭也、第十二層樓面、且闢有寬闊平屋四處、每一平屋、置有七室、全部建築、採用鋼骨水泥制、將於本月間完成之、至於招標承辦之期、照現在計劃、當在二月上旬、

公司中人、於發表上項計劃時、並謂新建築不僅具有中國公寓房屋之華美與舒適等優點、舉凡研究及經驗所得之種種建築特色、且將兼而有之、新屋位於莫利愛路與高乃依路中、即法國花園西段、每一樓面、計有八宅、每兩宅住所爲一排、置一電梯以代步、進出口及住所、正對電梯、每宅之侍役室、則均置於其後、並者外向、公寓房屋之結構、實際上蓋具有旅館一切設備者、如八十尺長四十尺闊之敞廳、及接待室茶話室等、應有盡有、底層並將設立藥品肆、糖菓店、花店、紙烟店、閱報室、及男女理髮所等、專供寓客之用、

新屋將由另一公司、即中國營業公司經理等組織之中國建築公司主管之、新公司將照地皮房產估價百分之六十、發行債券、不足之數、則發行優先股、凡購優先股一股者、附發普通股即利益一股兩股、一股交於投資者、作爲紅利、一股由發起公司收執、作爲贏利、新屋種種特色、不勝枚舉、其犖犖大者、如每宅除規定電話外、將有活動電話之裝設、所謂活動電話者、即可以活動電話機、插入每宅正屋之電話洞眼、以與總接線間相聯接而通話、即此一端、新屋設備之週至、可想見矣、至總電話將共設二十架、住所內部佈置方法、聞將不一其類、或中或西、或單純、或複雜、各具精彩、各有特色、藉使同一樓面之住所、亦可各從所好、任意選擇、四室及五室住所各四十宅、四室者附設浴室二、五室者附浴室三、至於疑室廚房及伙食房等之位置、尤屬井井有條、各極其宜、除每宅附設侍役室外、新屋後方並將另建一屋、所有機件工程裝置、及電氣冰櫥汽車間等、即皆設於該處、新屋房租、聞將包括水電自來火汽車間電話及熱力保冷等裝置用費、一併在內、又底層附設兒童娛樂室、亦新屋特色之一云、

沙遜興建河濱公寓

學古

▲蘇州河邊之八樓華廈
▲造價二百五十萬兩

本埠南京路黃浦灘口之沙遜大廈、巍然聳立於吾人眼底後、乃該行復於蘇州河畔、北河南路北江西路之間、建築八層大廈、該屋係公和洋行Palmer and Turner設計、陸南初君創辦之新申營造公司承造、興建以來、雖閱數月、卒以工程浩繁、落成尚有所待、蓋全屋建築方面、海上華廈、無與倫匹、造價統需二百五十萬兩、內部計有公共廁所、計數凡一百九十四宅、就中六十二宅分有臥屋二大間、較小巧之臥室又一間、浴室廚屋之四壁、均用白磁磚砌成、衛生用具之設備、靡不應盡所有、貯藏櫥櫃、亦復裝置齊備、陽臺臨號、四過咸闢、日光空氣兩俱充足、全屋高出蘇州河岸、約計一千四百尺、遠眺浦江中景物、歷歷如在几席之間、底層建築、開設新式街肆、最爲適宜、第一層爲出租寫字間之用、斯二層者、共有八萬五千方尺、其餘每層皆爲公寓、就中並有僕役住室等等、此外闢有廣場一方、以便停駐自備汽車之需、河濱輻輳繁盛、此種設備、似亦不容忽視者也、全部工程、大都爲避火材料、水汀暨冷熱水管全備、煤氣管以便烹飪之需、總之居家租賃、經濟與利便兩全焉、電梯裝置凡八乘、專爲裝送貨物用者又一乘、上下升降、日夜不稍停滯、流通空氣之電扇、亦斤斤然設置週詳、該屋重以地勢優勝、環境使然、是以夏日有清風徐來之妙、嚴冬無寒氣逼人之慮、斯可預測爲有者也、屋[illegible]

啟新洋灰股份有限公司

兼售各色鋪地花磚大方磚

總公司 天津海大道 電報掛號（啟）
南部批發所 上海愛多亞路三十八號 電報掛號（灰） 電話一七四七一 六二七三七
馬牌 商標
上海花磚廠 分售處 南市王家碼頭 南市電話 二一六五號

泰海洋行

一切各種建築石料
各色人造石
各種磁磚
承鑄銅匠

總辦事處 靜安寺路八十號 電話一三二一二
總工廠 匯山路六十五號 電話 五〇七五七

YALE

耶而名鎖

尊宅所配鎖簧・如開始即裝置得宜・則金錢之節省・煩惱之鋤除・此爲當然之結果・

中下品質之五金料・乃日後無窮煩惱所起由・惟裝耶而名鎖、則鎖之易於發生困難・與門閂之失効・門環之鬆動・暨其餘種種弊病・乃皆可以避免・

（尊宅各處概請裝用耶而名鎖）
（各種式款齊備歡迎惠臨參觀）

闔宅裝用……利溥效宏
金貴聲中……價反公道

上海博物院路念二號
（老晉隆洋行經理）

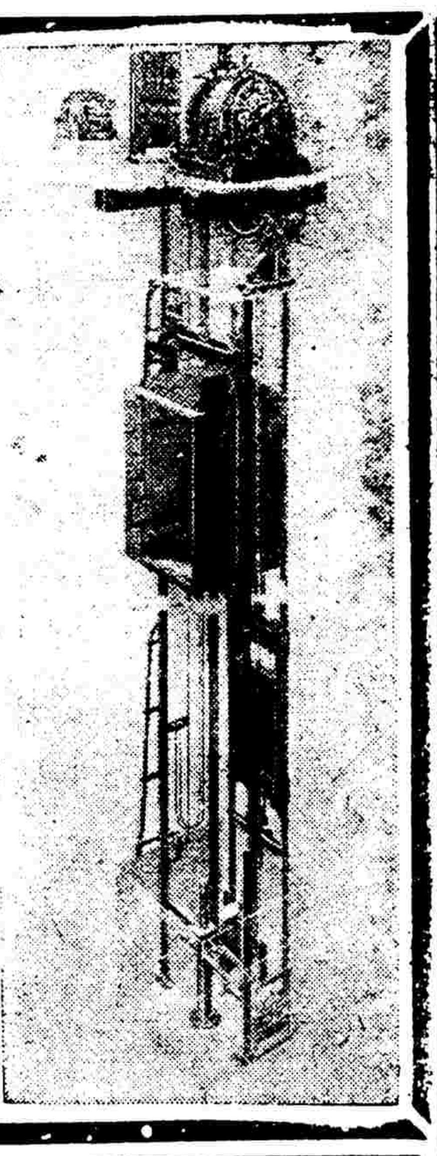

安全 電梯

新建築須有電梯新裝置・藉以招徠高尚佳賓

老式或次等電梯・適足以減低房租收入耳・故業主與建築師・於決意裝用代價最低之電梯以前 必須審慎考慮・蓋新式電梯關係實至重且大也・沃蒂斯電梯公司・領袖斯業・迄今已七十五年・以最新式最安全最經濟之電梯・供獻於社會・宜其銷路暢旺・世界各處用戶・無慮數千萬家・

關係估價及裝備等等宜備案賜洽無任歡迎

沃蒂斯電梯公司

南京路外灘沙遜大廈二百零六……八號

電話一五八〇五

新通貿易公司

承辦 乘客載貨 各式電梯

總公司 上海九江路二十二號 電話一六五一九號

分公司 天津法租界基泰大樓

（詳情垂詢即答）

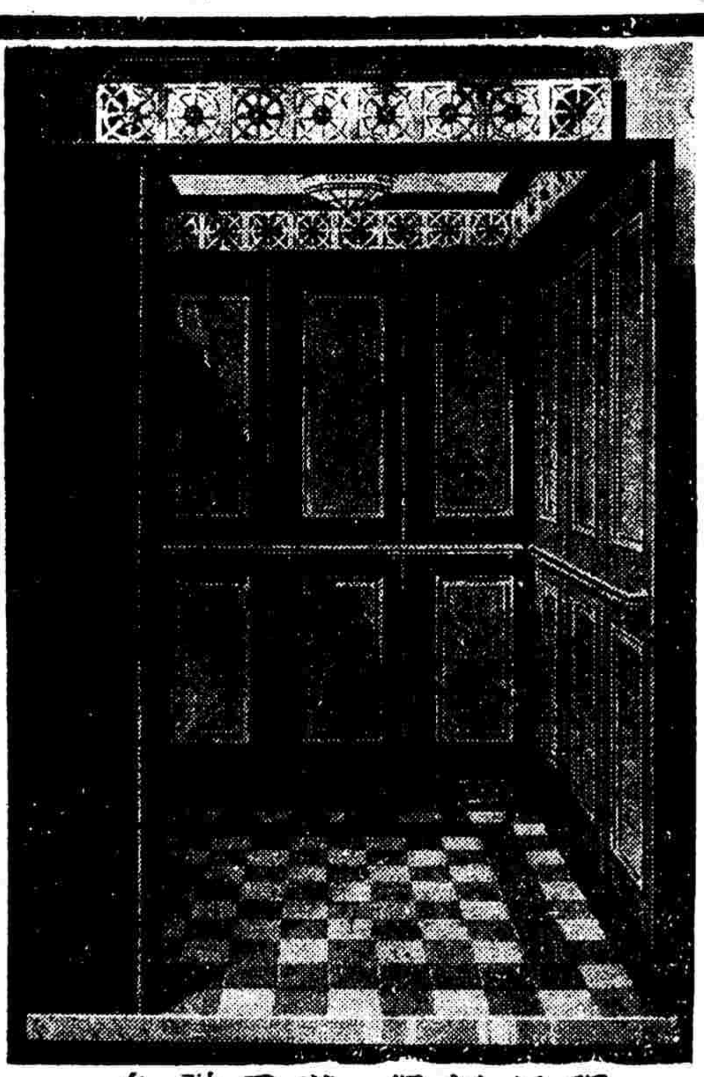

穩妥　輕便　載重　耐久

十九年十二月份上海市營造概況

阿棠

上海市十一月份營造概況、已據調查所得、登載本刊第三期中矣、茲將十二月份營造概況述之於次、

十九年十二月份核發執照、計營造一百六十二件、修理一百八十件、雜項八十五件、拆卸十六件、較之上月、營造修理各減少三十餘件、雜項減少二十餘件、但比較去年同月、營造尚增六十件、修理尚增四十件、雜項拆卸則不相上下、

十二月份全市營造、除鄉區平房不計外、面積約共二萬六千平方公尺、比九十兩月各增多三千七百平方公尺、估價約共二百十五萬元、比上月增多一百萬元、本月因大工程較多、執照件數雖減、營造面積與估價轉增、而估價增加尤多、

十二月份分區比較、高橋因有油池棧房等大工程、位居第一、閘北第二、法華第三、滬南第四、

本月份較大工程、估價在五萬元以上者、計有九件之多、九件中閘北有其四、法華佔其三、其餘則一在高橋、一在滬南、茲分紀於次、㈠歐陽路某姓造市房十三幢、住房十九幢、浴室一所、住宅三所、均二層樓、計共佔地面積一千五百平方公尺、約共估價五萬一千餘元、㈡北四川路福民醫院添造三層樓房屋一座、佔地六百五十平方公尺、估價約九萬六千餘元、㈢業廣公司在東嘉興路造二層樓市房及住宅八十五幢、佔地二千七百平方公尺、估價約十二萬一千元、㈣永豐公司在北四川路邢家橋路角造三層樓市房六幢、住房三十七幢、二層樓住房八幢、共佔地二千一百平方公尺、約共估價十二萬一千元、以上四件均閘北區、㈤勞勃生路怡和紗廠公益廠造二層樓水泥廠房一所、佔地三千平方公尺、約估價十五萬八千元、㈥某姓在愚園路造三層樓住宅二十一幢及汽車間公廁門房等、共佔地一千二百平方公尺、約共估價九萬五千元、以上三件均法華區、㈦徐家匯交通大學造工程館、佔地二千六百平方公尺、估價約十七萬元、㈧斜徐路五洲固本廠造三層樓貨棧及廠房、佔地九百平方公尺、估價約六萬三千元、以上滬南區、㈨德士古公司在老鼠沙二十七圖造油池倉棧宿舍及碼頭等、共估價六十二萬五千元、以上高橋區、

本月份新屋多就曠地建造、故拆卸面積甚少、僅約二千平方公尺、

所有本月份營造面積估價統計及新屋用途分類均詳附表、

十九年十二月份營造面積估價統計表

市區＼房屋	平房 面積	平房 估價	樓房 面積	樓房 估價	廠房 面積	廠房 估價	其他 面積	其他 估價	總計 面積	總計 估價
滬南	一三六〇	[illegible]	三六八〇	一〇七七〇〇	一四二〇	七〇六〇〇		四五〇〇	五九五〇	[illegible]
閘北	四八〇〇	七四三六〇	九〇六〇	[illegible]	一二一〇	三九九五〇	三六	一六〇〇	一四九二六	六〇六四一〇
洋涇	[illegible]	[illegible]	三七〇	一二四〇〇					二五一〇	[illegible]
吳淞			三〇	九〇〇					三〇	九〇〇
引翔	一四四〇	四四七三〇	一三一〇	四四八〇〇		四八〇〇		二八〇	四六五〇	[illegible]
江灣	七四〇	一〇五六〇	九〇	[illegible]					八三〇	[illegible]
蒲淞			七四〇	[illegible]	六〇〇	二二〇〇〇			[illegible]	[illegible]
法華	[illegible]	[illegible]	一〇一〇	[illegible]	[illegible]	一五七五〇〇		二〇〇	五二一〇	[illegible]
眞茹	一七〇	一八〇〇	一一〇	[illegible]					一八〇	七八〇〇
楊思	三七〇	四〇〇〇			六五〇	一〇〇〇〇			一〇二〇	一四〇〇〇
高橋			三七	一二〇〇	一四〇	六六〇〇〇			一七七	[illegible]
總計	一四〇〇〇	[illegible]	一四八六一	[illegible]	七〇一〇	[illegible]	三六	六六〇〇	[illegible]	[illegible]

（註）面積以平方公尺計算估價以國幣計算

十九年十二月份新屋用途分類一覽表

房屋＼執照件數＼市區	滬南	閘北	洋涇	吳淞	引翔	江灣	蒲淞	法華	眞茹	楊思	高橋	總計
住宅	二七	二四	八	一	一九	二	一	一三	一	一	一	九八
市房	一〇	八	六		二	一	一	二	一			三一
工廠	四	四			二	一	二	一				一四
棧房		四					一			一	二	八
學校		三						二				五
其他	二	三						一				六
總計	四三	四六	一四	一	二三	四	五	一九	二	二	三	一六二

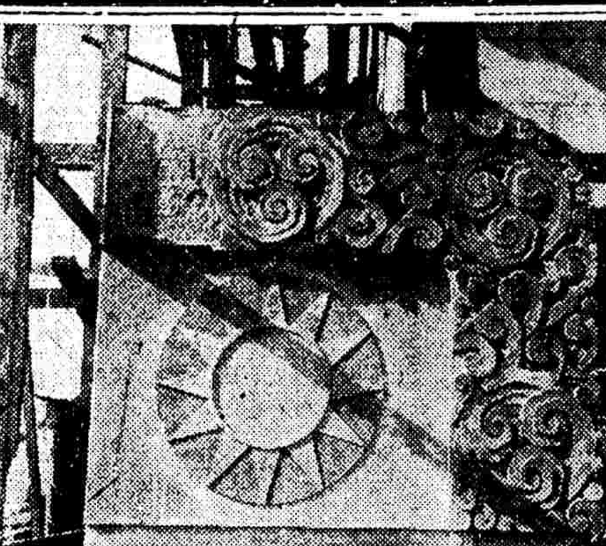

南京總理陵墓第三部工程中之石碑、上端鐫刻花紋、具見精細、於近日始克完工、係上海彥沛記建築師設計、馥記營造廠承建、

公共租界去年營造之一斑

敬

▲總數達四千六百六十三萬三千八百兩

一九三〇年份、上海建築事業之發達、蓋可於其代價覘之、綜計去年建築費銀總數、達四千六百六十三萬三千八百兩、發給執照一五三二張、至一九二九年份、建築執照一三六一張、建築費銀不過二千五百十四萬九千六百九十兩、兩相比較、本埠去年建築業之進展、洵堪驚人、據公共租界當局發表、去年新建洋房三百念七幢、寫字間房屋三十五幢、西式商店二百九十八家、其中以坐落中區者居多、而新旅館房屋三幢亦在其列焉、此外貨棧六十四家、紗廠三家、亦皆於年去築造者、至已動工或已完工之精美建築、當推六家新戲院、五大公寓、及六學校、又新建工廠二十四處、尤足證明本市為工商業總樞、其餘建築、計有汽車行七十五處、廠棚八十處、馬房二處、辦事員宿舍三十五處、厠所裝置二百四十一處、暨一切雜項建築物八百十三處、

五六兩月、當為一九三〇年建築最多時期、計六月份建築房屋一三〇六幢、五月份一〇七五幢、其中以中國式房屋佔其多數、至十一月份發給房屋照會為六二五幢、十二月份為四五六幢、其中中國式房屋、十一月為五二三幢、十二月為二九二幢、又十一月間新建西式商店三十四處、十二月加多五處、

至以八九十三月言之、九月份新建築為六八四幢、十月份則為六九〇幢、惟八月份則為七一〇幢、其餘數個月內批准之新建築、計正月份六〇三幢、二月份八四五幢、三月份七五六幢、四月份四六八幢、七月份六二一幢、

瑪賽克磁磚與現代建築

人造石及水門汀花磚、本為一大宗建築用之鋪地材料、惟晚近工程界建築家對于施用材料方面、刻刻維新、即以鋪地材料一項而言、亦抱維新態度、於是素稱鋪地良材之人造石與水門汀花磚亦漸採用、而瑪賽克磁磚大有取而代之之勢、本埠漢口路七號益中公司磁工廠、鑒於瑪賽克磁磚為我國建築界一大需要、故特聘陶磁工程師、採用上等原料、加工製造、出品頗為精良、經華洋建築指定、各大營造廠購用、聞日來本外各埠營建築者往該公司訂立定單、紛至沓來、南京路大東旅社下層地面即係採用該公司之磁磚、足資衆覽、其他如目下正在建築中之上海敏體尼陰路中國男青年會、保定路電話公司、博物院路救會房子、及呂班路海格路辣斐德路三處公司房子等大廈、其鋪地用瑪賽克磁磚、皆為該公司所供給、據云該公司之磁磚、質地堅實、不吸水、顏色齊備、光澤純一、價格低廉、交貨敏捷等各種優點云、

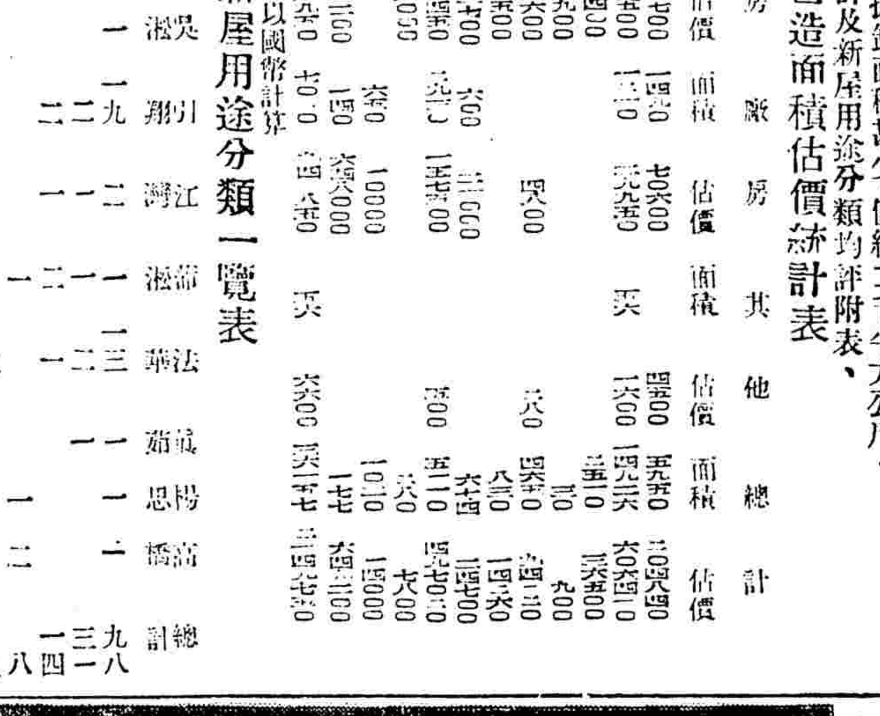

福州路上之漢彌爾登大廈 密特羅波耳旅舍

（滌）

於福州路江西路之轉角處、近方從事建築工程、密特羅波耳旅舍、刻已建設將半、內外俱為人造巨石堆砌而成、屋架採用世界著名之道門鋼架、工程之偉大、滬上實屬創見、漢彌爾登大廈、則在其南首、高可十四層、樓底層至三樓咸作辦公室之用、第四層及至頂屋、則係備公寓之需、每所計有臥室凡六間、廚屋及各種衛生設備俱齊、頂上將有屋頂花園之佈置、兩屋造價總計一百七十五萬兩、沙遜洋行管理、公和洋行設計、

建築簡報

（滌）

雲南省政府、擬籌建總理紀念堂、刻已着手籌備、省方派樊發源君來滬、向海上名建築師諮詢一切設計、營造方面、擬託陶桂林君規劃一切、

交通大學工業館、係由達克建築師設計、馥記營造廠承建、目下已着手動工、由該廠工程師黃自強君負責督造、

陣亡將士公墓籌備委員處、發出佈告、擬將谷靈寺之無量殿修復原狀、招標修理、有意應投者、可携帶工程略歷及證明文件、至谷靈寺該委會、或上海博物院路二十號董大酉建築師許領取標單圖案說明、隨繳證金千元、圖案費十元、

黃元吉建築師設計之斯考脫路新式住屋數十幢、現已告竣、就中一切衛生設備、尤稱週全、承租者可即日向法租界紫來街懿德里第六號三興營業公司接洽

營造漫話（三）

（無邪）

造房子為什麼要請照會？

造房子必須要請照會的第三理由、便是造房子除去查勘地盤審查圖樣以外、還須得查驗工程、有錢造房子的人、不一定都是工程專家、有學識經驗的造房子的一件事、又不比裁紙削鉛筆、輕而易舉、應該要慎重將事、前面已經說過的了、你若不請照會、那個工務局固然無從得知你大爺在那裡興工動土、查勘地盤審查圖樣兩件事、尚還無從說起、至於查驗工程、眞是「乃不知有漢無論魏晉」、更加沒有那回事了、他們不來查驗你的工程、對於他們、自然並無損失、不過你那經之營之的新屋、可有點兒靠不住了、何以呢、因為你既不是工程專家、包工的匠人、便很容易從中作弊、譬如裁縫做衣省點工、偷點料子、好像是天經地義、不算希奇的、你的房子是否堅固、是否精緻、將來有無危險、他可一切都不管、造房子的人、在這時候、照理應該很歡迎有人助他一臂、幫他監工才是、照這麼說、工務局派人查驗工程、當然也在歡迎之列了、假如你請了照會、（不論你自己買料、或是工料全包、畫圖的工程師是否單管設計繪圖、負不負監工的責任、都是一樣）自然就有人被派前來、幫助你查驗工程、代替你監工、好像請了一位白盡義務的監工員一般、你想、這不是很便宜的事麼、所以造房子而不請照會、不能算為不盡義務、實實在在是放棄權利、我希望一切造房子的業主們、大家不要放棄這權利才好、

上海市建築協會章程

來件

定名　本會定名上海市建築協會

宗旨　本會以研究建築學術、改進建築事業、並表揚東方建築藝術為宗旨、

會員　凡營造家建築師工程師監工員、及與建築業有關之熱心贊助本會者、由會員二人以上之介紹、並經執行委員會認可、均得為本會會員、

職員　本會設執行委員會、及監察委員會、其委員均由大會產生之、

㈠人數　執行委員會七人至十五人、監察委員會三人至七人、執行委員互選常務三人或五人、常務委員中互選一人為主席、

㈡任期　各項委員任期、均以一年為限、連舉得連任、但至多以三年為限、各項委員未屆期滿而因故解職者、以候補委員遞補之、但以補足一年為限、

㈢職權　執行委員會執行會務、議本會一切進行事宜、對外代表本會、并得視會務之繁簡酌雇辦事員辦理會務、監察委員負監察全會之責任、委員及會員有提出彈劾之權、各項委員均為名譽職、但因辦理會務得核實支給公費、

職務　本會之職務如左

㈠調查統計建築工商或團體機關、及有關於建築事務者、

㈡研究建築學術、儘量介紹最新並安全之建築方法、

㈢提倡國產建築材料、並研究建築材料之創造與改良、

㈣設計並征集改良之建築方法、介紹於國人、

㈤表揚東方建築藝術、介紹於世界、

市工務局催領登記費

▲建築工程師注意

市工務局辦理之建築工程師登記、自技師登記法施行以後、早已結束、惟前曾聲請登記而未予核准者之預繳登記費、迭經催促、迄未領回者尚不乏人、其為時最遠者、已達三年以上、殊難再任遷延、為此該局已通告、限於二月底以前持還原給臨時收據、速向該局領回、否則作自甘放棄款項、當由該局撥充賑款、不再發還云、

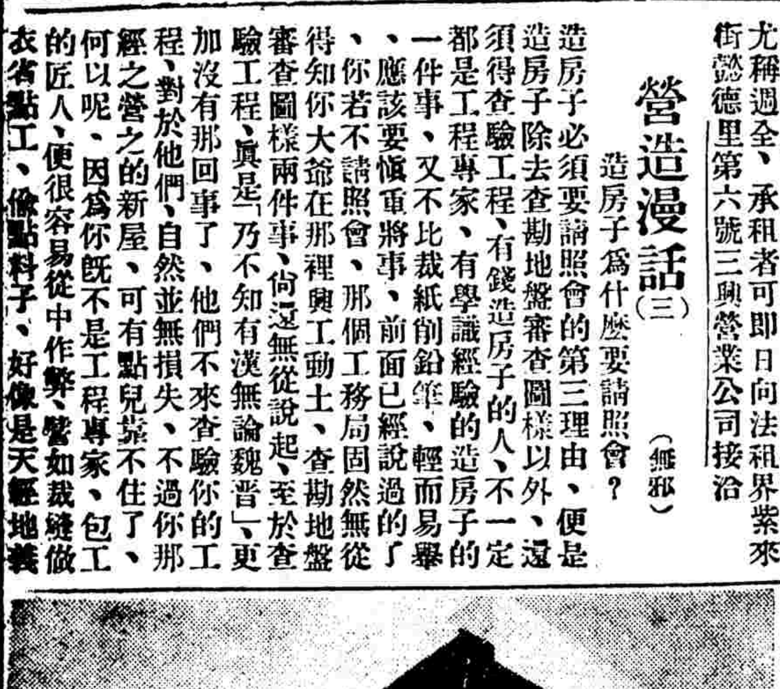

紐約最新公寓之式樣

大元建築公司

㈠營造各種土木建築鋼鐵工程

㈡計算一切鐵筋水泥鋼鐵橋樑房屋工程

㈢經營地產事業

本公司採用科學方法營造一切建築工程研究有素經驗宏富信用昭卓

各界如有上列三項事業垂詢請駕臨敝公司面洽或隨時通訊無不竭誠歡迎

（住記路三十五號）

（電話一六零零二）

益中機器公司精製

瑪賽克鋪地磁磚

美觀　經濟　堅固

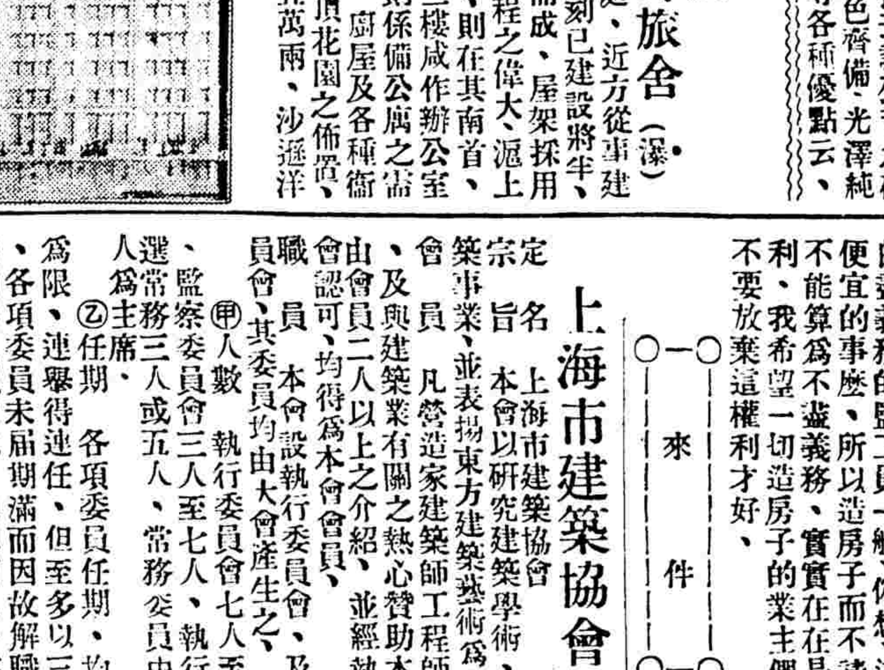

南京路大東旅社下層地面採用本公司之磁磚欲參看大樣者請駕臨該處可也

如欲索閱磚樣請向本公司面取

事務所　上海漢口路七號　電話一四四〇八

製造廠　浦東洋涇港

整理本市工會之籌備

市民訓會會同市社會局辦理

中央限令於二月底依法改組完竣 下月二日起召集各工會代表談話

本市工會組織、與現行法規、頗多不合、上海特別市黨部民訓會、早擬分別改組或合併、乃以事實關係、延未舉辦、近奉中央電令、限於二月底依法改組完竣、故日來迭與市社會局會商整理辦法、業已議定方針、決自下月二日起、召集全市各業工會代表談話、隨即開始委員整理、昨已排定召集日程、該會並以茲事甚繁、特諮社會局派員協助辦理、茲探錄該會所定之談話日程如左、

召集各工會代表談話之日程

二月二日星期一 (絲織業)美亞絲織六廠工會、美亞絲織總廠工會、友仁絲織廠工會、美文絲織廠工會、勝德織造廠工會、美豐絲織工會、豐華絲織工會、錦華絲織工會、天成絲織工會、雲綸絲織工會、美亞第二廠絲織工會、祥華絲織工會、裕通絲織工會、慶華絲織工會、(以上於上午十時在市黨部與黃造雄林美衍談話)、(棉織業)鴻裕布廠工會、鴻章染織工會、華成帆布廠工會、棉織業閘北區工會、棉織業職工會、捲烟車帶業工會、棉織業浦東區工會、達豐染織廠工會、三友實業社工會、華兆、裕成、法州、鴻新、三新五棉織廠工會、(以上於上午十時在社會局與顧炳元王友梅談話)、(針織業)南區織廠工會、第一織造廠職工會、義和織造廠職工會、花邊業法華區工會、(以上於上午十時在社會局與郭永熙張叔夜談話)、(製藥業)五洲固本皂藥廠職工會、(於上午十時在市黨部與杜剛許也夫談話)、(火柴業)燮昌火柴廠工會、(於上午十時在市黨部與周復農毛雲談話)、(造漆業)振華造漆工會、(於下午一時在市黨部與吳修吳家澤談話)、(製革業)精益製革廠工會、(於下午一時在市黨部與黃誇朱亞揆談話)、(搪瓷業)益豐搪瓷廠工會、鑄豐搪瓷廠工會、(於下午一時在市黨部與張昇刁慶恩談話)、(繅絲業)絲廠業滬南區工會、絲廠業特別區工會、絲廠業閘北區工會、絲廠業滬西區工會、怡昌絲廠女工會等二十一工會、絲廠業滬東區工會、(以上於下午二時在社會局與顧炳元王友梅談話)、(棉紡業)鴻章紗廠工會、統益紗廠工會、三新紗廠工會、浦東日華紡織工會、恒大紗廠工會、永安紡織第二廠工會、民生紗廠工會、恒豐紗廠工會、(以上於下午二時在社會局與郭永熙張叔夜談話)、

二月三日星期二 (機器業)新機器廠工會、華生電器工會、(以上於上午十時在社會局與郭永熙張叔夜談話)、(造船業)合興造船廠工會、求新造船廠工會、瑞鎔鐵廠工會、祥生鐵廠工會、(以上於上午十時在社會局與顧炳元王友梅談話)、(水泥業)華商水泥廠工會、(於上午十時在市黨部與杜剛許也夫談話)、(榨油業)立德油廠工會、大有餘油廠工會、順餘油廠工會、(以上於上午十時在市黨部與周復農毛雲談話)、(餅乾業)冠生園職工會、中國食品公司職工會、遠羅食品公司職工會、泰康食品公司職工會、(以上於上午十時在市黨部與張昇刁慶恩談話)、(唱機業)唱機木殼工會(於下午二時在社會局與郭永熙張叔夜談話)、(風琴業)風琴業工會(於下午二時在社會局與顧炳元王友梅談話)、(捲烟業)華成烟廠工會、和興烟廠工會、人和雪茄烟廠工會、永泰雪茄烟廠工會、英美烟廠工會、(以上於下午一時在市黨部與黃造雄林美衍談話)(造紙業)龍章造紙廠工會、江南造紙廠工會、天章造紙廠工會、(以上於下午一時在市黨部與吳修吳家澤談話)

二月四日星期三 (鉛印業)華洋印刷工會(於上午十時在市社會局與顧炳元王友梅談話)(日報業)報界工會(於上午十時在社會局與郭永熙張叔夜談話)(出版業)商務印書館工會、商務印書館總務處職工會、商務發行處職工會、商務編譯所職工會、(以上於上午十時在社會局與郭永熙張叔夜談話)(石印業)墨色石印機器工會、墨色石印膠紙工會、石印製版工會、元麗印刷工會、(以上於上午十時在市黨部與黃造雄林美衍談話)、(製履業)革履業特別區工會、(於上午十時在市黨部與杜剛許也夫談話)、(首飾業)銀樓外作首飾工會、(於上午十時在市黨部與周復農毛雲談話)、(染業)綢綾染業工會、印花染業工會、洋色染業工會、靛青藍染業工會、漂布染業工會、踹布染業工會、綢布染業工會、綢布印花工會、(以上於下午一時在市黨部與刁慶恩張昇談話)、(宰鴨業)浙寧宰鴨工會、(於下午一時在市黨部與黃誇朱亞揆談話)、(臘味業)廣東臘味工會、(於下午一時在市黨部與吳修吳家澤談話)、(成衣業)新衣職工會成衣工會、洋服工會、浦東成衣工會、(以上於下午二時在社會局與郭永熙張叔夜談話)、

二月五日星期四 (茶食業)中西餅業工會、浙寧茶食工會、蘇寧茶食職工會(以上於上午十時在社會局與顧炳元王友梅談話)、(水泥工程業)紮鐵水泥工程業工會、(於上午十時在市黨部與黃造雄林美衍談話)、(木器業)紅白木業工會、紅白木器業工會、西式木器工會、花板椅業工會、鏡木工會、茶箱工會、(以上於上午十時在社會局與郭永熙張叔夜談話)、(修船業)修造民船工會、輪船木業工會、(以上於上午十時在市黨部與杜剛許也夫談話)、(裝卸業)北站鐵路裝卸工會、太古三北輪船裝卸工會、鐵擠業浦東區工會、(以上於上午十時在市黨部與周復農毛雲談話)、(轉運業)南站鐵路轉運職工會、(於下午一時在市黨部與吳修吳家澤談話)、(運駁業)鮮猪棧船工會、運木工會、砂石帆船運輸業工會、煤船駁運工會、砂石駁運工會、通崇海運駁工會、(以上於下午一時在市黨部與張昇刁慶恩談話)、(油漆業)創銹油漆工會、(於下午二時在社會局與郭永熙張叔夜談話)、(水木業)建築業滬南區工會、建築業閘北區工會、建築業滬西區工會、建築業江灣區工會、浦東建築工會、(以上於下午二時在社會局與顧炳元王友梅談話)、(報關業)報關工會於下午一時在市黨部與黃誇朱亞揆談話)、

二月六日星期五 (茶房業)京滬滬杭甬鐵路茶點工會(於上午十時在社會局與顧炳元王友梅談話㈠(派報業)派報工會(於上午十時在社會局與顧炳元王友梅談話)(牙刷業)牙刷工會、(秤業)秤業工會、(於上午十時在社會局與郭永熙張叔夜談話)、(陽傘業)陽傘業職工會、(於上午十時在市黨部與黃造雄林美衍談話)、(清潔業)滬南清潔工會、華法清潔工會、閘北清潔工會、虹口清潔工會(以上於下午二時在社會局與郭永熙張叔夜談話)、(梳篦業)梳篦業職工會、(於下午二時在社會局與顧炳元王友梅談話)、(蔴袋業)蔴袋業工會(於上午十時在市黨部與杜剛許也夫談話)、(猪鬃業)猪鬃工會(於上午十時在市黨部與周復農毛雲談話)(絲吐業)絲吐工會(於下午一時在市黨部與吳修吳家澤談話)、[illegible]工會(於下午一時在市黨部與張昇刁慶恩談話)、

二月七日星期六 (竄匠業)水[illegible]

(修擺業)擺業工會(於上午十時在市黨部與黃造雄林美衍談話)(燭業)燭業工會(於上午十時在市黨部與黃造雄林美衍談話)(簡籍業)簡籍職工會(於上午十時在市黨部與杜剛許也夫談話)(裝訂業)華裝裝訂業特別區工會華裝訂業閘北區工會書簽業工會(以上於上午十時在市黨部與周復農毛雲談話)(酒菜業)徽館職工會粵菜酒樓茶點工會(以上於上午十時在市黨部與吳修吳家澤談話)(廚役業)京滬滬杭甬鐵路餐務工會西廚工會(以上於上午十時在市黨部與張昇刁慶恩談話(旅館招待業)旅棧長江隨輪招待工會、旅棧北洋隨輪招待工會、旅棧南華隨輪招待工會、北站內河旅棧招待工會南站外河旅棧招待工會、旅棧粵僑職工會(以上於下午一時在市黨部與張昇刁慶恩談話)、(製墨業)製墨工會、(於下午二時在社會局與郭永熙張叔夜談話)、(理髮業)理髮業滬南區工會、(於下午三時在市黨部與杜剛許也夫談話)、(打包業)打包工會(於下午二時在社會局與顧炳元王友梅談話)、(醬業)醬業職工會、(於下午三時在市黨部與周復農毛雲談話)、(煤炭業)煤炭柴業工會、(於下午三時在市黨部與吳修吳家澤談話)、(藥業)藥業職工會、(於下午三時在市黨部與黃誇朱亞揆談話)、(酒行業)酒行職工會、(於下午三時在市黨部與張昇刁慶恩談話)、

本市暫行勞工法規

工廠法施行之後即廢止 小廠家單行法在起草中

本市社會局因工廠法及工廠法施行條例、已經國民政府明令於二月一日起施行、本市十七年間經市府通令公布之職工退職待遇暫行辦法職工待遇暫行規則、學徒暫行規則等四種暫行勞工法規、是否應即廢止或另訂、曾請示市府、現已奉到市府指令開、呈悉、工廠法施行後、本市前頒勞工法規四種、應予廢止、其不適用工廠法之小廠家、及店員與店主之關係、應由該局參照工廠法及施行條例、並斟酌地方情形、另訂細則呈核、除將勞工法規四種、明令於本年一月底廢止外、仰即遵照辦理、此令、聞該局自接指令後、對於不適用工廠法之小廠家等單行法規、正在起草中云、

市營業稅

市府確定標準

(一)華租兩界同時舉辦 (二)稅率規定低於蘇浙

華東社云、昨據市政府俞秘書長語記者云、關於市府徵收營業稅之辦法及稅率等、等現由市財政討論委員會討論中、委員會已舉行談話會、及討論會各一次、研究此事、尚未得有結果、至市府方面、對於此事、已確定兩點、㈠華租兩界、同時舉辦、㈡規定稅率、必低於蘇浙兩省所訂者、記者復詢以市府併科、已否實行、答謂已呈中央尚未奉批令、故猶仍舊也云云、

內債總數

共約四萬萬元 債權將開會議

內債債權委員會 為討論整理內債辦法、組織債權團辦事處於銀行公會、擬定臨時代表滬地五人、平津六人、共十一人、茲聞平津代表周作民王澤民 朱雨蓀談荔蓀等、已動身來滬、周等攜有整理內債議案、準備提出會議、一俟周等到滬後、即將召集代表會議、討論償戶登記條例及審查辦法、再行公派代表五人、赴財政部接洽、至現在各地來函報告內債名稱及數目暫行臨時登記者、約有十餘家、據該債權團調查、內債總數目共計有四萬萬元云、

要人之行踪

▲粵財政廳長范其務、及廿四師長孫桐萱、日前來滬、稍事休息、現以與中央有所接洽、特於昨晚乘車晉京、▲外長王正廷、軍次陳儀、參謀總長朱培德、及銓敘部長鈕永建等、均於昨晚由京來滬、約今晨抵站、▲財長宋子文 前晚由京來滬、已於昨晨抵站、因患感冒、即返寓休養、往訪賓客多未接見、

淞滬警備部

大赦委員會會議

姜豪等十八名依例赦免 餘俟下次會議繼續審核

淞滬警備司令部大赦委員會昨日下午二時許在該部會議廳舉行第二次會議、計到委員戴遠傳蘇福曦周士大鏞柏及劉統一等、開會如儀、首由戴軍法官報告關於滬上由軍法判決之各政治犯名單、現已經各監獄主管人員彙報到部、計有前淞滬衛戍司令部、前特務軍法處及淞滬警備司令部[illegible]共有二百餘件、[illegible]依次詳加審核、[illegible]不明、須呈請軍政[illegible]十八名、依大[illegible]

收回警權談話

引起外報誤會

本報前誌市公安局袁局長關於統一警權談話一則、袁君原係根據政府固定政策立言、且華租當局素本友誼合作精神、共維本市治安、宅無隔閡可言、日昨某外報所載各節、頗多誤會之處、茲據市公安局表示、謂其所載全屬無稽云云、

治河經費案

交部批復航業公會

關於蘇省府征收治河經費一事、航商日前曾呈文交通部、並公推代表赴部聲述、昨日本埠航業公會已得交部批復云、呈悉、查蘇省徵收治河經費一案、業經迭派員接洽、此次江蘇建設廳派員接洽、自應由各該會妥為籌議、期以官廳政策、航業前途、兩有裨益、除該代表等來部已予接見外、合行批仰遵照、此批、

今晨返滬

請願減稅代表 結果尚圓滿

本市各業同業公會、前推代表駱清華劉澄清 諸文綺謝仲樂林章榮王廉芳 邵寶興等七人、於本月二十七附搭夜車晉京請願、糾正浙省營業稅條例、及請將各省市營業稅條例隨時由院令市省核指正、以符大綱、該代表等於次晨(二十八日)抵京、即向中央黨部請願、由祕書周鐘岳接見、答復甚為圓滿、次赴財政部、由關務署長張福運賦稅司長 賈士毅接見、謂江浙兩省營業稅率確屬太重、當設法減輕、以副各業之望、二十九日晨復赴國民政府及行政院 立法院、結果均甚滿意、中午招待首都新聞記者、到者甚衆、代表等以任務完畢、即於昨晚夜車返申、今晨可以到滬、聞綢緞業西服業 花邊抽繡業 油漆業海味雜貨業 宰鴨作業地貨業 新藥業煤業竹業人力車業 鞋皮釘檔業押典業南貨業 等同業公會代表六十餘人、均將到站歡迎、各業組織之各業同業公會稅則研究委員會、並於昨日發出通告、定二月二日召集各業代表大會、報告請願詳情、並討論今後進行方針、同時並函市商會通電全國各地商會請一致主張云、

滬平航空

在積極籌備中

中國航空公司為擴充航線、便利交通起見、預定三個月中、完成滬平線、刻正籌備舉辦沿線各站之機場、已向航空署商定借用、自滬抵平、計定南京(明故宮)徐州(不詳)濟南(張莊)天津(不詳)北平(南苑)共五站、並於各站設置無線電、現已在裝置中、

建威軍艦改造

限六個月竣工

海軍部前以建安軍艦改建大同、成績極佳、茲復將建威一艦、仍委江南造船廠照樣改造、所有一切形式、均如大同、惟[illegible]、則限令六個月[illegible]屬遜清光緒念八年由福建馬尾船政局洋員 杜業爾監造、兩艦俱屬水魚雷艦、計長二百五十八尺、寬二丈六尺五寸、艙深一丈三尺五寸、吸水十一尺五寸、排水量八百九十噸、馬力六千五百匹、速率每小時念三海里、改建以後、其尺寸大小、一如舊例、修費則為四十餘萬元云、

八仙橋菜攤糾紛

杜月笙出任調停 各菜販昨先復業 今日尚繼續磋商

本埠法租界八仙橋菜販、為反對法公董局投標攤基辦法、發生糾紛、演成停市、昨經法租界納稅華人會華董杜月笙氏出任調解、勸令各菜販先行復業、再行磋商辦法、全體菜販、乃遵照杜氏勸告、於昨日上午、已繼續營業、法公董局亦已表示停止投標辦法、茲將昨日情形錄之如次、

▲調解經過 法公董局對於八仙橋攤基投標一事、前日經各菜販之一致反對、堅決停市後、當由華董杜月笙華委程祝蓀等、與法公董局督辦魏志仁磋商辦法、昨日下午三時、復於華格臬路杜公館邀集菜販代表開始談判、計有菜販出席代表戴茂泰魏阿章陳榮卿俞阿慶張傳炎等五人、提出要求三項、㈠攤基捐費樓上多至每月銀三兩、樓下多至每月銀六兩、㈡月季捐改為月捐、免納保證金、㈢投標辦法改用抽籤、當經雙方談判結果、法當局對一二兩項、已完全接受、惟第一項改為樓上分三兩四兩五兩三等、樓下分六兩七兩八兩三等、討論良久、各菜販代表以原租費祗繳三兩、現增至七八兩、在全體菜販之是否同意、尚須重行磋商、遂決定於明日(即今日)下午三時、再在杜公館進行解決、

中央試驗所

徵集窰業原料製品 供化驗研究之用

上海市商會 以接中央工業試驗所函、該所化學試驗處、徵集原料與出品範圍甚廣、其關於一般物品、業已分別函請各省工商團體與機關、飭屬徵集寄送、至與窰業上有重要價值之原料及製品、尤為注意、函乞轉請各公司選送多種來所、以供化學研究之用、而作發展窰業之助云云、該會即將附發表式複印、交由磁業同業公會、轉致各同業照辦矣、

郵務職工

補習教育將開班 二月一日行開學禮

交通部前曾頒布交通機關職工補習教育大綱、訓令各屬舉辦、郵務總局、即依據交通部之規定、分全國為四期舉辦職工補習教育、第一期開辦者為上海 南京濟南天津北平 吉林黑龍江遼寧等處、現各該地管理局已遵照郵務總局 訓令擬定簡章預算呈核、并定二月一日舉行開學禮、

撤銷碼頭巡查隊

前港務局碼頭管理處為保護航商及旅客安全起見、將組碼頭巡查隊、以資維護、兩港務局於本年元旦起、所有事務、則歸併公用局接辦、現公用局以碼頭巡查隊之設立、對於保護一事、未見努力、並為節省公帑起見、業將該隊撤銷、昨日呈報市府及各航商知照、至碼頭上維持公安事宜、則函請公安局令責該管區區署妥為接管云、

銷售濕米罰欵

充倉儲基金

[illegible]破獲居獨泉一案、已誌前報、現復據同泰公記米行舉發吳金福米船攙水出售、請求懲處、經該局調取米樣帶局查驗、並取得其他米樣五種、一一編號儲瓶、一面電屬北市米業推派精于驗米者來局、檢驗至該船戶米樣時、認為潮濕、攙水米最著之一點、為米粒飽腹中損、該米既有此種迹象、不無嫌疑、乃該貨主章純稱信昌米行代表蔡少梅到局聲塘、該米因收獲時陰濕、鄉民又露谷衆曬、故有此象、並非船戶攙水、社會局以潮米竟如攙水米一樣、既非船戶、責在貨主、該貨主自知錯誤、情願罰繳洋一百元充本市倉儲基金、請求從寬完案、該局以禁谷初中、四鄉米商容有未知、姑准所請、並將罰款轉解食儲基金籌募委員會、以米商違禁罰款充倉儲基金以濟民食、可稱兩宜云、

取締斛司舞弊

本市米糧量器為斛、每年由豆米行業同業公會 春秋兩次校驗、以平斛檔、先為準則、監督不為不嚴、但斛司時有施用手術、使石米增減至二三升以外、或有不肖船客、暗使小費以期輕斛、市社會局以輕斛重斛、影響于平民生計至鉅、蓋輕斛則米店增高其門售價格、重斛則米店提高成本、最後之負擔、終在消費之市民、若不嚴行禁絕、將來危害市民必更重大、聞昨已訓令豆米行業同業公會、上海經售米糧公會等切實查禁、責令隨時舉發、如有狗情不報、查出一併處罰云、

紹興同鄉會職工

要求生活保障

紹興七縣旅滬同鄉會、歷年辦理慈善事業、旅滬鄉人、受惠匪淺、自王延松會長主持以來、會務尤日見起色、該會辦事人員因會中經濟不裕、薪給至為微薄、多則不過每月四五十元、少則僅十餘元、實屬清苦已極、但理事會方面少數理事、尚嫌職工薪資開支過大、擬將薪資較大之職員解職、添用新員、於前日開理事會時提出裁職員、在會服務、十有餘年、平日忠於職守、迄無絲毫過失、歷來議事會方面、深資臂助、此次無故解職、非惟於會務進行大有妨礙、且開職工生活無所保障之惡例、昨巳全[illegible]

甬同鄉會執委會

議決通電表示 同情浙省緊縮政策

寗波旅滬同鄉會、昨日下午三時、在該會所內、召開第十八屆執行委員會、到毛和源、胡詠騏、張繼光、韓孝先、吳志芳、許廷佐、金舜卿、柯子佩、戴敦嘉、邱聞樓、烏崖琴、何紹庭、(張申之代)顧伯順(烏崖琴代)等十餘人、公推何紹庭主席、議決要案如下、㈠四明公所函告、周浦浙寗公所被駐軍佔住、請為設法以維公益案、議決、應予援助、㈡浙省政府張難先主席、實行緊縮政策、節省浮濫開支、裁併駢枝機關、予浙人以休養生息、本會應否有同情之表示案、議決、應通電表示、㈢決定召集會員大會日期案、議決、定期三月二十九日下午兩時舉行、㈣㈤兩案暫秘、㈥本會保險銀兩請額定案、議決、總額定為十二萬兩、並整理各家保單起訖日期、一律定四月一日起、

船舶裝無線電台

管理局促勿觀望

本埠航業公會昨函各航輪公司云、逕啟者、頃准交通部無線電管理局公函無字第五三一六號內開、查各項船舶載重在五百噸以上者、一律均須裝設無線電台、一節、前經函請貴會分別通知各航業公司遵照在案、茲查該項船舶、未裝無線電台者尚多、對於生命財產之安全、殊無妥善之保障、為此再行函請貴會、轉知國內各航業公司、一體遵照、勿再觀望、並希剴切勸告、實紉公誼等由到會、查各項船舶、載重在五百噸以上者、一律均須裝設無線電台一案、前經由會通知在案、茲准前由、合再備函轉達、即祈查照辦理、幸勿忽視為荷、

滬甬班 實行設護航隊

茶房工會堅決反對

行駛滬甬班之招商、寗紹、三北、太古等四公司、為維護航行安全起見、特於各輪上添設護航隊、以資護防各情、均誌前報、茲者該四公司等業已決定於六月起實行、但為彌補支出護航隊開銷起見、將水腳照原價增加十分之二、其客信亦增收如下、㈠統艙每位大洋五角、(下此係舊價)㈡四台格子舖每位大洋七角五分、㈢房艙每位二元、㈣官艙每位三元、㈤大菜間每位十二元、(大菜間原價來回十五元)自本年二月十八日起實行、同時將菜間來回票取銷、但滬甬輪船茶房工會對於添設護航隊及增加船資一案、經該會執委會詳細探討後、認為是項計劃、多有不當、會函航業公會請咨四公司變更辦法、昨復致函該四公司及寗紹同鄉團體、表示堅決反對、原函從略、

工潮調解未成

日商中華廠 勞方願意復工 日人忽然閉門

日日社云、虹口華界吉祥路日商中華金屬製造廠、因資方開除工人林恩康、引起全廠工友于本月二十四日一致怠工、截至昨日仍未解決、前日下午四時、經社會局代表王永、會同公安局五區三分所所長張桂棻、至該廠調解、召集勞資雙方談判、結果、由勞方於昨日先行復工、待日人[illegible]討論、勞方代表潘常喜董仁德李士先等、均表示願意、但資方代表小西長太郎表示不滿、以致無結果而散、并於昨晨七時、將廠門緊閉、不許工人進廠、各工人即推代表潘常喜董仁德李士先三人往公安局五區三分所吉祥路派出所、報告不許進廠情形、請求巡長援助、當由巡長金玉聲、同往向廠方質問、並告以廠方自動停止工作、全廠工人、在停工期內工資、務須照給、至下午二時、勞方復推代表潘常喜董仁德李士先陳鶴峯張文達等五人攜帶呈文、赴社會局請願、

工潮完全解決

英美烟廠 工人今日復工

浦東英美烟廠錫紙廠解雇風潮、前日經市黨部調解後、本擬三十號在社會局簽字復工、茲悉該廠勞資雙方代表、已於昨日上午在社會局簽字、主席委員邱培豪、市黨部代表吳家澤、資方代表老泡勃、工會代表陳培德顧若峯、條件與昨載相同、該間全體工友、定今日上午入廠工作、並贈送工會匾額銀盾、以誌紀念、

廣東戲院明日開幕

本埠演廣東戲向祇廣舞台、今該台同人 鄭施泉等與旅滬粵商李耀東等、共同組織廣東大戲院、其戲院之建築、全用鋼骨水泥構造、具有科學化美術化、規模宏大、設備完美、交通便利、在北四川路厚德街 即大德里對過、茲該院已落成、新班亦已到滬、定明日三十一日開幕禮後、即行開演、並柬請各界前往參觀、

組織聯合會

江浙滬綢業 籌備委員已推定

浙滬兩處綢緞同業公會、以蘇浙兩省規定綢緞營業稅率過高、商力難勝、經分呈中央暨各主管機關 請予准照部頒大綱、至多不過千分之二、並推派代表、赴中央及省府請願、各情已詳誌前報、茲聞蘇浙滬三處同業、為一致進行起見、特依法組織江浙滬絲綢業同業 公會聯合會、業經推定駱清華、王延松、魯正炳、沈琴齋、婁鳳韶、程微生、姜麟書、沈子樸、王介安、駱翰青、毛愛堂、程心錦、蔡諒友、朱謀先、余廉生、姚潤青、施春山、林兆榮十八人為籌備委員、先行成立籌備處於上海北京路九六號五樓、即日開始工作、

葛養心醫士之榮譽

被邀為國醫館發起人

中央國醫館、焦易堂等[illegible]備以來、進行甚力、各方贊助者、日見踴躍、昨該館籌備委員會致函本埠葛養民女醫士為發起人、女士精研歧黃、專攻婦孺兩科、銀行界鉅子林康侯等、曾贈匾額以美之、有扁鵲復生之譽、女士為已故名醫金百川先生高足、中華醫藥聯合會會員、每日門診出診外、並兼任滬南婦孺教養院院醫、聞現已接受該會聘請、準備提案、以期國醫館成立時、赴京有所貢獻云、

醫師公會執委會

上海市醫師公會、昨開第五屆第四次執行委員會、宋國賓主席、朱善基紀錄、討論議案如下、㈠本埠法租界及公共租界舉行醫師登記之辦法、業經褚民誼牛惠生兩委員調查函復在案、應如何着手進行案、(議決)先由法租界局接洽、㈡中東醫科大學畢業同學因部登記問題、來函請求本會予以證明案、(議決)致函該畢業同學會、請先負責證明歷屆畢業同學姓名履歷、及畢業證書號數、造冊送會、再當加以調查、而後決定、㈢本會既為職業團體之一、應否參加國民會議選舉案、(議決)原則通過、推主席向各職業團體接洽、㈣新醫與社會週刊應否照所擬草案進行案、(議決)通過、㈤上次執委會通過之本會附設看護登記義務介紹所一案、應如何進行案、(議決)先製訂看護登記表冊、然後登報舉辦之、㈥夏愼初辭本會年鑑編輯委員案、(議決)挽留、㈦本會年鑑編輯大綱、業由宋國賓支配就緒、應否即日編輯案、(議決)先推幹事朱善基君計劃後、再當進行、㈧蔣師顧彬君請求入會案、(議決)審查通過、

銀質手鐲 鍍包金皮

典當質洋念元 值價不滿一元

滬西周家橋寶華典當內、前日忽有匪徒 徐老二以銀質之手鐲、鍍包金皮、值價不滿一元、而往質洋二十元、典夥陸明亮一時不察、遂被朦過、事後該典夥疎於職務、遂賠償典中、不料徐貪心不足、昨日又持票到該典謂內中物件值洋五十餘元、要求加當十餘元、該典正苦無從查究、遂將徐扣留、鳴警拘入六區警署、據徐稱上次並非伊所為、此次為友人託往云云、當以案關詐欺、移解地方法院訊辦、

船夥病死之糾紛

江北船戶朱四德、裴黃羅荷來滬銷售、雇夥徐學桂、船到寶山縣境廟頭地方、徐因不慣風寒染病、又不延醫醫治、以致船到車袋角停泊、而徐亦身死、朱尚查得死者有堂弟徐盛祥、遂往報告、徐乃至船上、一見尸體、即謂朱謀害身死、要索五十元、否則打人命官司、於是互相扭毆、由水巡分隊一併拘獲、於昨解地方法院訊辦、並令關三圖地保談茂坤投法院報驗、

簡報

▲上海市商會執行委員朱吟江辭職、遺缺依法由候補委員項松茂補任、已呈報市社會局備案、

▲美國駐日大使福白斯、將於二月四日乘加拿大皇后號抵滬、五日即赴香港馬尼拉、本埠美僑已預備歡迎、

▲滬上各界近發起組織廢除不平等條約促成會、日來加入發起者、已有十五六人、預備呈請黨部備案、

▲海道測量局所屬之青天測艦、近因風猛浪大、不適於大江工作、特調往江陰以上錘測、景星測艇則調往通州江陰間測量、

▲海寗旅滬同鄉朱宇蒼等、以海寗方面、時疫盛行、特電浙省政府請求加派醫士、到鄉協助防範、以安人心、

▲上海青年會發起之市政研究會、報名期已定於本日截止、明日下午三時舉行開班禮、市府祕書長俞鴻鈞代表市長致訓詞、

▲上海縣第一區閔行救國會基金保管委員會前會議決建築紀念塔一座、以垂永久、現決定地點在滬閔路之交叉點、不日即將動工、

▲閔行西鄉紫岡東鄉廟涇兩河道、年久未浚、淤塞殊甚、各該鄉鄉長會迭次集議開浚、現已決定辦法、不日興工、

▲本市公安局昨會同衛生局布告、限各浮厝屍棺家屬於本年三月底以前一律自行遷葬、逾限即由慈善團體就地掩埋、

眞能保存國粹之言

馬醫士對於利服爾等實驗有感

嘉興組家灘醫士馬星樵君、近致上海福康西藥店函云、鄙人雖係中醫、對於理化一門、[illegible]「利服爾藥片」「立勃絡謎」[illegible]

上海南市虹橋西首 福康西藥店述 電話(南市)一百十號

丁名全醫師通告 [illegible]

新新公司走頭部職員串同舞弊
十八萬餘元

發票上字…設法銷滅
邀人入夥…旅館分贓
同犯告密…三名被拘

南京路新新公司走頭部、近發生職員串同舞弊侵占公款有十八萬數千元之鉅、而公司方面竟毫不覺悉、其方法頗爲周密、現由共同犯密告、始由捕房破獲、茲將破獲詳情記下、

有張士英翁亭祺楊福源、均屬新新公司走頭部職員、張翁二人爲櫃夥、楊係副賬房、張等前串同其餘同事通同舞弊、其方法以顧客往該公司購買貨物後、店夥必須給以發票、此項發票簿每本一百紙、每夥一本、均編有號碼、用罄後、持派司簿(即領發票之記錄簿)向賬房內領取、賬房發簿後、即在派司簿上記明、用畢遂即存根還給賬房、由張房簽名作爲收到、而張等領到發票簿、遂將賬房所記之字設法銷滅、在此簿上、另製暗記、凡顧客購物後、張等給以發票紙、以另一紙交與收銀賬員、楊福源見有暗記之票、則另爲藏匿、迨無人監察時毀去、不留蹤跡、所得貨款、則彼此分肥化用、事爲另一夥友周思卿所悉、擬報告經理、爲張等百般恫嚇、復邀彼入夥、當時周恐彼衆吾寡、且有不利、佯允之、數月以來、周亦分得千餘元之譜、嗣張士英等深恐事敗、紛紛辭職、而周見若輩告退、對于舞弊一朝敗露自己深身不免有關、遂向老閘捕房華探長王長根密告、王乃着手偵查、旋將張士英逮捕、又在南京路五百另五號中華百貨公司內續獲楊福源翁亭祺二人、先後帶入捕房、昨日午後解送特區地方法院、由周翰刑庭長升座研訊、原告新新公司由陳廷銳律師代表、被告延沈星俠陳忠蔭二律師代辯、即據捕房律師汝葆彝稱、本案被告之舞弊方法、大略係領到發票簿後、即將領簿之記錄設法銷滅、故賬房對于此種簿子、無從查考、而後行使舞弊、捕房現指三被告犯侵占等罪、被告亦有自白之供單、請求嚴究、繼由周思卿投稱、當時張士英邀吾入夥時、係在大中華飯店五百另三號房間談妥云云、汝律師即稱、捕房現查得被告等於去年七月三十日至八月三日及二十五日開大中華飯店五百另三號房間安東旅館二〇三號房間分贓云云、詰之各被告、均堅決否認串同舞弊、並稱周思卿之往捕房告發、其主因實係借款不遂、未由原被兩造律師互相辯論之下、周庭長遂諭三被告還押、改期下星期四上午宣判、

游蕩青年　恐嚇女生

不從激烈對付
情書生面別開

寗波人唐寶山、年三十八歲、住閘北滿州路小菜場內四號、唐在虹口東武昌路金書里口九三二號開設勝利廣東茶食店、妻王氏、年三十七歲、生有一女、名秀林、年方十七、曾在湖州旅滬公學讀書、姿容秀麗、每日朝出晚歸、習以爲常、有蔡紀品者、年二十二歲、係女之鄰居、住滿州路四十四號張裕豐山貨店樓上、前曾在中華新路維新美術所從事印刷事業、近已失業、專事遊蕩、垂涎女美、於本年六月間、窺見秀林上學、每乘隙與該女私語、並請觀電影、女不之理睬、夜間復約伊兜風、亦同樣拒絕、以後每日女上學或歸家時、偶被蔡攔見、即加以種種恫嚇、秀林年幼胆小、祇得與蔡通信數次、申說苦衷、至本年九月十四日、唐寶山遷居於虹口、妻女與俱、蔡因不得時常與女會面、竟於本月念四日、連寫二信與女、托由寶山所用之娘姨的女兒招弟、(住虹口三角地小菜場對過公安里總弄第四家一千二百十九號)轉交、信內言詞汚穢、別字甚多、至念七念八等日、又連致二函與秀林、仍由招弟送去、最後一信、含有恐嚇意味、信內略云、你如不從、即以激烈手段對付等語、女接信後、神經大受刺激、無法可施、即哭訴於父母之前、唐寶山聞悉此事、大爲憤怒、即將蔡紀品扭控於該管四區一所、併將證據呈出、由姚所長預訊一過、以案關誘姦恐嚇、着解局究辦、

白俄拆屋案後援會

三十一日成立

公共租界北四川路崇明路清雲里各房客、於去秋經業主沙遜洋行迫令搬遷未遂、雇用白俄拆屋、引起糾紛、至今涉訟未已、近經各房客及全市各團體聯合組織清雲里白俄拆屋案後援會、昨日下午二時、於南清雲里四川路商界聯合會內、開籌備會議、唐惠廉主席、議決㊀本月三十一日下午二時、在東武昌路陶陶酒樓、開清雲里白俄拆屋案後援會成立大會、㊁大會主席團議決三人、由開會時臨時推定、㊂大會招待員二十八、㊃大會職員十五名、以團體爲單位、㊄通過大會秩序、㊅叙餐、至四時始行散會、

市社會局
監督日夜銀行清算

共發公司之全體股東
負無限責任賠償清理
函促法租界公廨注意

▲本報廿九南京電　孔祥熙定明日赴滬、與張羣商日夜銀行糾紛、

社會局呈復實業部

呈爲呈復事、案奉鈞部訓令內開(令文見後略)等因、奉此、查本市日夜銀行及大世界遊覽儲蓄部、均係黃楚九等組織之共發公司一部份之營業、公司銀行均未呈請註冊有案、職局奉令後、遵即派員至日夜銀行及兩分行大世界遊覽儲蓄部調查各處帳目、逐一加蓋印戳、幷以共發公司股東、不僅黃楚九一人、其他股東亦應連帶負責、是以復令該公司呈報組織章程及該公司股東董事姓名、正辦理間、一部份債權人已向法租界會審公廨提起訴訟、由公廨委任潘肇邦吳徵兩會計師清算、是以職局復致函法公廨、敘述日夜銀行及大世界遊覽儲蓄部、均屬共發公司一部份之營業、均未遵章呈經官廳註冊有案、自當由共發公司股東全體負無限責任賠償清理、且兩處所收儲款、總計有一萬三千餘戶、都係貧苦婦女節衣縮食血汗之資、自應統籌並顧保護全體債權人法益、請其注意、惟所有帳籍、既均由潘吳兩會計師接收保管、當經令飭該潘肇邦吳徵兩會計師、迅將共發公司組織內容及股東董事姓名先行呈報備查、並將辦理清算情形隨時具報、以便監督清算、並轉呈鈞部核示、至取締商民擅營儲蓄及未經呈請註冊銀行、自當逐一遵辦、奉令前因、理合將辦理監督日夜銀行大世界遊覽儲蓄部清算情形、並檢同時事新報所載債額一覽、先行呈復鈞部鑒核、

社會局致法公廨函

逕啓者、案奉實業部訓令內開、(令文見後略)等因、奉此、敝局正在核辦間、報載一部份債權人已向貴公廨提起訴訟、並已委派潘肇邦吳徵兩會計師清算等語、查日夜銀行以及大世界遊覽儲蓄部、均係黃楚九等所組織共發公司一部份之營業、該公司銀行既未遵照公司條例及銀行註冊章程呈經主管官廳註冊有案、自當由共發公司全體股東負無限責任賠償清理、且查該銀行及儲蓄處所收儲款、總計有一萬三千餘戶、均係平民血汗之資、自應統籌並顧保護全體債權人法益、以期公允、奉令前因、相應函請貴公廨、對於以上情形加以注意、並希將辦理情形見復、以便轉呈、至級公誼、此致法租界會審公廨、

社會局令會計師文

本市社會局、以本案情節重大、除派員調查賬目外、昨晚又指令潘肇邦吳徵兩會計師、囑將共發公司章程及股東董事名冊呈報、茲將原令照錄如下、『爲令遵事、奉實業部令開、據載上海日夜銀行大世界遊覽儲蓄部在營業主人身故、宣告清理、影響社會金融甚鉅等情、查該行及儲蓄部平日專以吸收零星存款爲主要業務、其儲戶多屬中下級社會、內中更不少平民血汗之資、一旦停業清理、對於平民社會金融、影響極大、亟應設法、令勿有所損失、合行令仰該局迅飭妥愼清理、又該銀行未經呈准公司註冊有案、並非股份有限公司、併仰轉飭不得照股份有限公司辦理清理、以保儲戶利益、再邇來各地商民、往往有未經呈奉核准、擅營儲蓄事業、並利用社會弱點、以厚利及有獎辦法吸收平民零星儲款者、而各地銀行又復有未經呈准公司註冊擅用有限公司名義、實圖避免無限責任等情事、尤以上海爲最多、該局以後對于此等非法儲蓄、務須嚴厲取締其銀行未經呈准公司註冊擅用公司名義者、並應嚴令即日呈請註冊、否則函請法院依法嚴辦、事關社會金融、毋稍姑寬、切切此令等因、奉此、查日夜銀行及大世界遊覽儲蓄部、均屬共發公司一部份之營業、既未遵照公司註冊條例呈請註冊、亦未遵照銀行註冊章程呈請銀行登記、自應由共發公司全體股東連帶負擔無限責任、且查該銀行及儲蓄部所收存款、均係平民血汗之資、不下一萬三千餘戶、該會計師等受法租界公廨委派接管、自應妥爲清算、對於債戶法益、尤宜顧及、爲監督清算起見、合行令仰該會計師等迅將共發公司組織章程以及股東董事名冊、先行呈局、並將辦理清算情形隨時呈報、此令、一月二十九日』

日夜銀行清算經過

實業部日前令社會局注意日夜銀行及大世界遊覽儲蓄部清算案、已由社會局於本月二十七日派員至清算處查驗帳冊、昨日徐永祚會計師復遵令具文呈報社會局云、『呈爲遵令呈報清算上海日夜銀行大世界存款遊覽部經過情形、並聲明清算人職務現已解除事、案奉鈞局第六二一六號訓令、轉奉實業部令、對於上海日夜銀行及大世界存款遊覽部清算事宜、派員調查案情、飭即檢齊日夜銀行大世界存款遊覽部一切收支帳目及共發公司組織章程存收簿據、聽候查驗、並將清算情形隨時具報備核等因、奉此、伏查會計師清算此項事件、係由黃楚九善後處理委員會全體委員六人受共發公司董事會之委託而轉委、所有受委清算範圍、僅限於日夜銀行及大世界存款遊覽部、並未包括共發公司全部事業在內、自本月十九日晚受委就任之後、即擬定五步手續、第一爲登記債權、第二爲整理帳目、第三爲催收帳款、第四爲處分財產、第五爲償還債務、翌日起即開始登記債權、截止二十七日止、已登記共約八千戶、合銀約二百三十二萬元、在此數日之內、雖因債權衆多、登記繁忙、幾廢寢食、然鑒於清算事宜未可偏廢、仍復抽派人員、漏夜整理帳目、截至二十七日止、已將日夜銀行總分行及大世界存款遊覽部之帳目查有端緒分別編就資產負債表、正擬逐步催收帳款處分財產、以期償還債務、無如善後委員虞洽卿王曉籟王延松三人因種種環境關係、宣告退職、而一部份債權人又呈准法租界會審公廨委派潘肇邦吳徵兩會計師將日夜銀行及大世界存款遊覽部委爲保管查明具報、於是會計師受任清算之授權行爲、在法律上已有欠缺、而辦理手續在事實上又祗能停止、當二十七日下午潘吳兩會計師前來接管、時正值貴局派員蒞臨查驗之際、會計師檢齊受委清算案內各種簿冊等件、遵照鈞令、聽候查驗之後、旋即將一切簿據連同物件等等點交潘吳兩會計師、接收保管、自二十七日晚起、即解除清算人職務、不再繼續負責、已函達未解職之善後委員三人、並登報公告各在案、奉令前因、理合將受委清算經過情形及業已解職各緣由、具文呈報、並附呈日夜銀行總行及浙江路北四川路兩分行暨大世界存款遊覽部資產負債表各二份、伏乞鈞局鑒核備查、實爲公便云云、

大世界之維持問題

昨晚本報記者晤潘肇邦會計師、謂大世界營業、擬設法維持過廢歷正月、蓋時屆廢歷新年、正大世界之大宗收入、可使大世界所得之款、多償一點於債戶、廢歷正月以後、仍圖再行維持、惟視營業而定云云、

債權控案定期續審

法公廨對於債權人之訴訟、已定於下星期一下午三時三十分開庭續審、屆時旁聽席上、定有人滿之患云、

俞鴻鈞與記者談話

日夜銀行清理、影響於貧民生計甚鉅、華東社記者昨特走訪市府祕書長俞鴻鈞氏、叩其意見、據俞氏云、日夜銀行既未註冊、且非有限公司、共發公司自應負無限責任、市府已令社會局徹查、該局已在進行中、本人於此、則以爲黃氏生前、辦理事業甚多、日夜銀行既清理、其他各事業亦當聯帶處理、俾一般貧民儲戶、得以早日解決其生計也云云、

少婦歷刧歸來
慘死冰池中

小姑出閣…添製新衣
偏袒愛女…致觸媳怒
身汚財盡…被賣作妾
夫家斥逐…含恨自殺

距閘北西北十八華里之大場鎮中市、龍王廟西旁、有一深不及二三尺之水池中、昨晨六時許、發現一少婦慘死在冰中、情節甚爲曲折、詳情分志如下、

▲死者家世　死者名嚴菊仙、(即陸嚴氏)、今年十九歲、出自名門、係該鎮北六里許高家橋、嚴士樂之第三女、士樂娶過二妻、髮妻胡氏、生子女各一、長子名鑑清、年二十五歲、次女名維仙、年二十一歲、胡氏故後、又續娶宗氏爲繼室、生菊仙(即死者)桂仙、桂仙現年十七歲、後因菊仙之父母相繼去世、故家務由維仙(俗呼二小姐)掌管、而二小姐至今尚未字人、惟菊仙由維仙憑媒嫁于該鎮陸源昌米店(現已閉歇)主陸景宗(今年十八歲)爲妻、於前年廢歷十二月六日出閣、

▲負氣捲逃　過門後、夫婦間初尚相睦、緣景宗之父亦已去世、家中祇生母陸劉氏、(年四十四歲)暨兩姊一妹度日、長姊潛淵、年二十三歲、尚未出嫁、二姊鳴貞、年二十一歲、於本年廢歷十月初六日出閣、妹鳴巧、今年僅十三歲、當鳴貞出閣時、因家中添製新衣、菊仙則與潛淵鳴巧等有所爭執、而其姑劉氏不免有所偏愛其女、致菊仙負氣捲取大宗金飾、計金鐲一副、金戒六只、金押髮一只、金叉四枝、金挖耳一只、珠環一對、金鈕扣五粒、珠單圈一雙、及其他銀錢等物、約共值洋八百元、潛逃無蹤、

▲遇拐被賣　菊仙捲取上項金飾後、即於去年十一月十五晨、身穿打格紅紗布短衫、藍色黑細格棉襖、內襯黃沙色花邊絲荷葉緞滾緣衫、中山呢褲、白線襪、雙藍布圓頭鞋出亡、行經南翔地方、遇歹人馬阿榮等騙來滬上、借宿旅館、後菊仙之金飾等被騙已空、復賣至嘉定方泰鄉業種田之顧阿毛家爲妾、馬等得身價洋二百八十元、

▲懸賞尋回　菊仙自潛逃後、其姊維仙屢次至陸家吵鬧、要陸姓交出其妹、甚至疑被謀斃、故曾投查家宅者數次、陸姓不獲已、除派人四出訪問外、又遍貼招尋廣告、及出二百元之尋人賞格、登報招尋、及至最近、出三百元之身價、二百元之賞格、託人往嘉定鄉間贖回、乘火車來滬、於昨晨一時左右轉乘汽車到大場鎮、

▲內急復遁　陸姓以嚴氏尋回後、尚須與其姊二小姐交涉、故不許到家、暫寄於該鎮寶山縣公安局第二分局、由嚴氏之母舅宗甫卿在旁陪伴、不料至三時許、嚴氏忽稱內急、欲出外小便、門崗劉克明(預備警)不准、經甫卿設勸始出、至五分餘鐘、不見嚴氏回來、該警士知其有異、即出外找尋、其時全局長警、皆從被窩中驚起、計巡長朱鳳元追至上海、昨日下午始返、巡士孫旭東韓培勝彭陶甫追至羅店、孫世鄉闞家祥追至李家樓等未獲、

▲發現屍體　迨至昨晨六時許、經人報告該鎮南岸龍王廟西旁淺水潭中、發現屍體一具、局長牟一志得悉、隨即前往查看、果是逃出之陸嚴氏、乃立即返局、將設勸出外小便之宗甫卿、及門崗劉克明一併押解寶山縣政府請罪、幷請派員相驗、

▲慘劇告終　記者得悉是案後、即于昨日上午十時乘車前往調查、情形略如上述、見死者覆臥于該處冰潭中、推背面浮起、熱氣蒸發如出烟、死者已剪髮、身穿黑色棉旗袍、已縐起在膝蓋之上、可知其跳入時死志尚未決、故將衣服撩起、以備他人見而出援、下身着黑褲、鞋底向天、尚在足上、形似橡皮雨鞋、緣在冰中視之不甚清楚、旁邊有一絲色絨線帽、係跳入時落下、觀看之人、人山人海云、

海盜內訌　北派勝利

潘開務擊死
須震嶺遞任
水警乘機會剿

吳淞口外之三甲、鎮呂泗掘港等處海匪、因爭奪盤踞港口、南北兩派內部起衅作戰等情、業誌本報、茲經探悉南幫匪衆、業被北派擊退、現有殘餘匪衆、已潰竄大安港一帶、而北幫匪首潘開務、自被南派擊斃後、因無人主持、昨晨匪衆復公推須震嶺爲指揮首領、旋即統率黨羽、向東海上遊開去、據謂前往大肆掠刦云云、江蘇水上省公安隊吳淞第四區長張漢得訊後、當即令飭所屬第十六十七十八三大隊、各派隊士出發會剿、乘機肅清云、

投機失敗　蹈海自殺

甬人洪卓如
遺書致保人

本埠萬國賽馬會司帳甬人洪卓如、因投機營標金、虧蝕四千餘元、彌縫乏術、乃於上週二十三日搭新北京商輪中途蹈海、並致函其保人某、略謂受金潮猛烈高風之厄運、出此殺己害人之下策、深致懺悔已晚之意、聞洪某家境本極艱窘、堂上復有八十餘歲之老母、得耗後朝夕悲泣、厥狀至爲慘痛云、

搶孀逼醮

被告五人
各押西牢

住法租界貝勒路地方之寡婦楊方氏、年三十歲、於日前被乃姑楊氏串同車樹森朱氏夫婦、僱就汽車一輛、將方氏搶去、藏在某旅館內、勸逼再醮與湖北人張金山爲妻、後因方氏不願、逃出報告捕房、飭探將以上各人一併拘獲、連同關係人柯華亭等帶入捕房、解經法公堂論着原告自行到案再訊、昨又提審、即據原告楊方氏投稱、丈夫於上年間去世後、婦人即歸母家守節、不料被告等竟串同前來將我搶去、勒逼再醮、幸被婦人乘隙逃出、報捕拘案、求請訊究、詰之楊王氏供方氏是婦人之媳、自兒子死後、即有外遇、將婦人拋棄不顧、我因生計起見、故托車樹森夫婦徵得同意、嫁與張金山爲妻、圖得身價一百四十元、以資度日、不敢勒迫、車樹森車朱氏夫婦同稱、實係原告之姑托民人夫婦僱汽車將原告接至旅館、與張金山結婚、並無強逼、餘詞支吾、張金山供由車夫婦介紹原告嫁與民人爲妻、當時民人先付禮金四十元、餘款言明事成後再付、不料尚未同房、即被拘案、是實、柯華亭供原告與張結婚、由民人爲中保、實不知搶孀逼醮、求宥、朱承審官判楊王氏押女所六個月、車樹森張金山車朱氏三人各押(中缺)、柯華亭押三個月以儆、

武陵旅館中破獲
拐匪一機關

起出三少女一童
拐匪首領已遠颺

黨徒四出略誘…少女老嫗皆備
預備行李赴廈…事機不密被捕
男女共獲六名…分別羈押候查

拐匪行爲、最爲險毒、離人骨肉、其罪實浮於天、海上此類人物、不知凡幾、雖繩以嚴刑峻法、終難以盡絕根株、無錫人陳阿根者、專事略誘青年婦女或孩提之童、運往外埠、鬻之爲妓爲奴、從未敗露、現雖年老、而作惡依然、近將有廈門之行、特設誘拐機關於廣東路三百二十二號武陵旅館之十二號房間、遣其黨徒四出略誘、三數日間、竟拐得十七歲無錫女子陳阿琴、少婦夏董氏、十八歲、奉化女子朱秀英、暨九齡男孩董松園等、概藏匿於十二號室中、原定前晚附輪往廈、乃事機不密、前午已爲匯司捕房探員偵悉、即赴該旅館查拿、該拐匪首領預先聞風遠颺、僅將被拐男女救出、並獲匪黨中年孕婦沈陳氏、少女錢素英、老嫗何王氏、及壯年男性沈見祥、(即陳氏之夫)朱惠生、吳國樑等六名口、沈陳氏身藏陳阿琴等三婦女之賣身契、暨各人隨帶之舖蓋、均帶回捕房、分別留押、昨晨解送特區地方法院、由捕房律師王耀堂以略誘罪起訴、並請求將被拐之陳阿琴等三婦女、暫留濟良所、俟偵查明晰、緝獲首領、再行訊辦、旋由承辦探員報告拘獲情形、周庭長首訊董孩如何被拐、據該孩稱、家住開封路洽興里、昨晨在門首嬉戲、被告錢素英誆吾隨其去、謂買糖吾吃、買帽吾穿戴、吾即偕往客棧室中、見此三少婦、與被告吳國樑在座、嗣吾欲歸、而錢素英則不許云云、其父亦被傳到案、陳述失子經過、請先給予領回、繼訊據陳阿琴訴稱、住大通路、與錢氏同傭一處、昨日午後、被該氏以同往廈門爲傭、可得優越工資等語、誘赴該客棧、又據朱秀英訴稱、住閘北金陵路、在紗廠做工、昨被老者陳阿根喚往客棧、陳謂帶吾赴東洋做工、可得優薪、吾抵客棧時、素英已先在、又據夏董氏訴稱、現在東浦石路周公館爲傭、前日被錢素英邀往客棧、並強行留宿房內、除吾等三女同臥一床外、尚有一老者設榻另眠、彼等云着吾同去廈門、嗣質之被告沈陳氏供、陳阿根乃吾姊妹之夫、彼着吾同去廈門、原定昨晚開船、沈見祥係吾丈夫、因同吾將赴廈、特趕至客棧阻止、錢素英供與陳阿根有戚誼、此次由蘇州滸口隨之來申、對誘拐董孩一味抵賴、謂因見孩在石路口啼哭、伊見而憐之、正將送孩回家、即被拘捕、旋經孩證明確在家門口遊玩被拐、錢氏始無詞、沈見祥供、實因阻吾妻赴廈、致被連帶逮捕、朱東生供、往客棧喚友吳國樑、遂亦被捕、吳國樑供、因與老者陳阿根在廈時相識、昨悉陳將往廈、故去送別、庭訊以送別何須攜帶舖蓋、吳竟無詞、何王氏供、陳阿根曾爲妓院相幫、故與認得、此番陳往廈、邀吾同去爲妓院粗做娘姨、因至客棧各等語、庭長末將陳沈氏身畔抄出紅紙所書之賣身契、訊陳阿琴等三婦女曾否畫押、該三女均云契上之字、非伊等所簽、且契據前亦未見、後由周庭長諭、將董孩先交其家長領去、被告等分別羈押、被拐之婦女三口、亦暫押女所、候查明改期再訊、

盜匪夥刦　撳死女孩

昨日開庭審問
諭候訂期宣判

匯山捕房華探目徐永源、石寶瑛等、前在新記浜路一三四一號華德路三十二號等處拘獲盜匪江北人韓國珍、陳兆奎、沈榮喜、白阿林、曹小四及嫌疑犯周小四子等六名、抄出假手槍一支、利刀二柄、電筒一個、解由特區法院押查在案、昨晨由蕭燮棻推事開庭研訊、據捕房律師汝葆彝陳述案情、並稱在改期中、調查得韓陳沈曹四被告於去年十二月念四號晚十一時半、持械搶刦華盛路無號門牌本地人徐潘氏家碇洋四十八元之金飾衣服、而韓盜同時又將氏新產之八朝女孩撳傷致死、故捕房除盜案外、加控其故意殺人罪、或過失致人於死罪、請庭上訊問、詳加討論、但韓犯在捕房完全否認、而被告白阿林於本月十九號下午五時糾黨至通州路興順里一百七十九號某麪包廠圖刦未遂罪一起、在捕房承認、而周小四子對於兩起均無證據、不過以前亦被盜匪牽涉拘案、經鈞院訊明釋放、繼據事主徐潘氏投稱、是晚被告韓國珍入吾房中、手執呈案之假手槍、向吾恐嚇聲張、並將八朝女孩撳哭、吾遂從被窩中伸手出外、被韓盜將吾中指所戴金戒一枚搶刦、吾不允、彼用牙咬之、吾痛極、祇得聽其掙去、翌晨女孩乃不乳而斃、而被告陳兆奎係當時刦取衣服者、但沈榮喜由吾姑認出是晚入其臥房中等詞、質之韓國珍、對於盜刦華盛路徐潘氏家及撳死女孩之事、堅決否認、陳兆奎沈榮喜曹小羣均供由在逃之張小二子邀往搶刦、餘供支吾、經蕭推事核供着雙方律師辯論一過、諭各被告還押、候訂期宣判、

醫院中之服毒者

致死原因不明
施以救護無效

前日午後三時四十五分、仁濟醫院中死一服鴉片烟者、死者因何致死、不得而知、彼名楊波、年二十一歲、於二十七晚八時至浙江路八一三〇號門牌蘇州旅館開一房間、旋睡、次日午刻、茶房徐金春覺楊在內幷無聲息、叩門入內、則見面色大異、遂報告捕房、飭探翁鴻勳往查一過、將楊車送仁濟醫院、醫生驗得係服鴉片烟中毒、施以救護無效、於三時餘斃命、尸送斐倫路驗尸所、特區法院於昨晨十時委派郭懷璞檢察官蒞所、驗明尸體、升座公位、據西副捕頭及包探投稱、死者查不出家屬、死後亦無遺書、故不知因何致死云云、郭檢察官乃諭曰、驗得死者楊波、委係生前在蘇州旅館服毒身死、查無尸屬在申、應拍照存案待領、尸體暫交普善山莊收殮、

搶刦飯店　滑倒被擒

盜曾拒捕開槍
雙方均未命中

公共租界五百十三號老正和飯店、係無錫人謝君德所設、昨晚八時許、突有二匪侵入、均執手槍、謝妻在座、被盜出槍示之、謝妻乃將亦金戒三只脫下與之、並將抽斗內現洋四十三元刦去、始得贓出門而逸、被店夥尾呼捕盜、經附近司閣捕聞警、狂鳴警笛、一盜迎面而來、即出槍向該捕開射、幸未命中、被捕將盜手擒住、互奪手槍、結果槍雖奪下、而盜仍逸去、同時崗捕奔來、見狂奔之盜、乃出槍開射二響、亦均未中、詎該盜雙足滑倒、西捕即上前按住擒獲、帶回老閘捕房、另一匪徒、則已懷贓逃逸無踪云、

華界刦鑽案　獲一嫌疑犯

正犯許子林潛逃
祇獲其妻及照片

南市九畝地開明里念五號門牌珠寶商鍾梅亭家、於本月念四號晨十一時、被盜多名侵入、將價值一萬數千元之珠鑽刦去、並開槍將朱某擊傷各情、已誌本報、事後市公安局二區一分所警探即極力偵查、嗣知有許子林者、係是案正犯、乃往捕而許已聞風逃匿、祇獲其妻陳氏及照片一幀(多人合攝者)、經許陳氏指出照片中之一人、謂係名俞和興、紹興人、爲伊夫好友、俞時至公共租界九江路一百五十七號樂園茶樓品茗、此案俞是否有關、不得而知、公安局即將照片送給事主指認、據答俞似係在場、但亦不能確定、所長遂飭派巡官强玉德於前晨十時、帶同許陳氏投老閘捕房、請求協拘、由捕頭派華探目陳儒海前往將俞拘獲、帶入捕房、昨晨解送特區法院、即據捕房律師張天蔭陳明案情、並稱此案發生地點、係在華界、故捕房對於移提並不反對、繼由二區一分所王巡長投遞公文、要求准予移提、詰之俞和興否認所控、周翰庭長核供、遂諭俞和興准交公安局來員帶去、歸案訊辦、

致時事新報函

新銘乘客毫無驚擾

逕啓者、昨日貴報本埠欄載有敝局新銘輪發現盜匪圖刦新聞、內有將乘客一律帶交捕房訊查究詰等語、查與事實微有不符、新銘於前日午後開輪、由護航隊施行檢查、當發現有盜匪嫌疑一人、除交官廳究辦外、其餘乘客毫無驚擾、該輪已照常航行出口、突誠恐傳聞失實、致生誤會、請將此函披露爲荷、此致時事新報大主筆、國民政府整理招商局總管理處、念九日、

撥付賑欵手續

主筆先生、逕啓者、頃閱貴報一月二十九日本埠新聞欄『催領災區賑款』新聞一則、內有駐滬辦事處主席委員王一亭君字樣、查敝處王君係主任委員、並非主席委員、至電催各省賑務機關派員到滬領款一節、係由南京敝本會主持辦理、敝處撥款須接敝本會文電令撥何省、方始照撥、並非直接由滬處電催各省賑務機關領款、事關撥款手續、用特專函聲明、尚乞賜予更正、以昭核實、賑務委員會駐滬辦事處啓、一、念五、

上海愛文義路泥城橋西首

規模宏大　設置完備

徐重道國藥總號

是◎最進步◎最可靠◎之中國大藥店

參燕百補膏　主治　氣虛血枯　腎虧精衰　腰背痠痛　四肢乏力　心悸不寐　勞傷過度　每瓶三元

人參再造丸　主治　益氣養血　强身補體　培元固本　健腦强筋　舒筋活絡　驅風逐痰

化痰止咳丸　主治　新久咳嗽　哮喘氣急　久咳失音　喉癢肺熱　潤肺祛痰　諸般咳嗽　每瓶一元

凍瘡眛潰藥　主治　瘀血凝結　紅腫痛癢　未爛凍瘃　膿水交流　浮腫疼痛　已爛凍瘃　每種四角

號兒　補劑飲片　丸散膏丹　參燕銀耳　實驗良藥　便利本埠顧客　特設　接方送藥部　代客煎藥部　外埠函購部

電話　六一一三三號　六一一三四號　六一一三五號

本號特製◎實驗良藥◎國產原料◎藥性王道◎功效靈速◎外埠函購◎八角以上◎寄費一加一◎詳細仿單◎函索即寄

經濟界

十九年之紗花市況（六）

（迪軒）

漢銷雖未見減、然以新紗增多及滬紗輕少、生產增加之故、存紗數量、自歲初以降、即驟然大增、超出十萬包、一年間除四五兩月外、均在十一萬包以上、存量之厚、實近年所罕見、市價之不振、於此可見、夏間入標稍堅、固由於金市引力、而存紗減少、不無關係、而歲底之跌風、亦可謂其由來矣、

	華商廠	日廠	共計	十八年共計
一月	九八、六六七	一二二、九五〇	二二一、六一七	四九、一八五
二月	二五、六七〇	一〇、一四五	三五、八一五	三二、七一〇
三月				五〇、二五九
四月	八六、〇四三	四、七七〇	九〇、八一三	五五、四八六
五月	七九、一一三	八、二六〇	八七、三七三	五五、〇九四
六月	一一七、九六一	一一、二二〇	一二九、一八一	四六、五一〇
七月	一〇七、〇三〇	一一、一九五	一一八、二二五	四一、一四五
八月	一二三、二七九	八、七四五	一三二、〇二四	三六、四〇〇
九月	一〇五、八五四	七、九六五	一一三、八一九	四六、六二五
十月	九五、九七九	一五、八九〇	一一一、八六九	五〇、六五〇
十一月				五八、八八一
十二月	一一一、七〇五	六、七一〇	一一八、四一五	七〇、六二〇

在夏季三品紗遂步下落、六月份竟跌進一百元大關、雖東匯已大、然對華輸出、仍屬有利、因此日紗來華之稅甚盛、七月間果有二十支地球（一七一・五〇—一七一・〇〇）寶來（一七三・五〇—一七〇・〇〇）及青鷹來（一七七・〇〇）數千包進出、其後日紗迅速回漲、而華紗又跌、故秋冬間在華日廠之紗、頗有因中國銷路不佳而運往日本、爲數亦數千包云、十九年棉價、較諸紗價爲穩、而華棉需要又甚清淡、頗以爲怪、實則國內棉收不豐、而漢花來源不旺、無形中使棉市立脚略堅、十八年蘇省棉收大歉、因此市場上通花火機來源幾絕、廠家所持以爲用者爲印度棉、故十八年外棉進口、在海關册上已屬新紀錄、十九年迨尤甚焉、吾人試一觀十八年與十九年每月底上海陝西棉與印棉之存數、並顯著也、（單位件）

	陝西棉 十九年	陝西棉 十八年	印棉 十九年	印棉 十八年
一月	三二、二三六	一三三、三六六	一〇、六一〇	五、三七六
二月	四四、六六六	一一三、三二七	二〇、五〇〇	三、〇四〇
三月	三四、九六六	一〇二、三六八	三二、〇〇〇	一三、二〇〇
四月	三七、〇〇七	一一〇、〇三一	三二、四一八	一四、八〇〇
五月	三七、六六六	一〇〇、六三五	六三、五二九	一九、九五〇
六月	四九、一三〇	八九、一六四	三二、八七七	五七、九五〇
七月	四二、一五五		四五、三五〇	二六、三〇〇
八月	三七、一一七	一六、八四四	二八、三三一	
九月	三三、一三四	九九、〇六〇	三六、七〇六	一四、八八八
十月	三五、一七七	四〇、五三四	三五、六九四	一一、二五五
十一月	三三、一一七	四四、九九二	二七、六二五	三、七〇〇
十二月	二三、三二四	三五、九三四	四八、六二五	六、九〇〇

曩昔上海棉市、以通花爲主、其後以陝花（即漢花）爲主、近則頗有以印棉爲主之象、茲更將一年間輸入陝印棉數量附記於下、以證明之、（單位擔）

	十九年	十八年	十七年	十六年
總額	四、四七九、六九一	三、五九六、七二三	四、一九四、三〇一	三、四六四、三八一
陝棉	一、二四四、七四三	一、八八〇、三四四	二、六九九、八四三	一、三一一、一四三
印棉	一、三五八、四九一	一、〇一五、〇九九	九八六、八〇四	八一九、八八〇

表中「陝西」乃沿用市場名詞、實即自「漢口來」之棉花、（未完）

標金步趨小面矣

風浪鼓盪計十多兩曲折　人心恍惚交易皆無鉅額　收盤爲六百九十九兩半

昨（一月念九日）標金續趨小面、終日風浪鼓盪、仍難抑止、自晨至午、計十兩之波折、人心恍惚、各號交易並無鉅額、前市泰康潤志豐永及大德豐等均買、元茂永元亨福餘等則售、外匯見鬆、掛牌長半擋、蓋同業復向賣出間有套頭、海外銀市報長故耳、金市以賣戶敏活、暴落十兩、轉瞬忽聞某銀行又購現貨、約計一千餘條、頓呈高峯、激漲十兩、往後起落靡常、後市初銳後鈍、亦有七八兩之週旋、曾一度抬至七百〇五兩、然外匯和平、最後站在七百兩之間、

現貨赤條似見開展　現貨赤條似見開展、其價照期標進增四五兩、早間三月份標金開盤即跌二兩四錢、爲七百〇一兩、因大條雖未更動、（但隔昨看低）銀價反升四分之一、私電亦加一二分之一、人心則萎、繼因套頭號家買進、到過〇三兩、復以廣幫恒興餘大等賣出、且匯票見鬆、三林華比售與麥加利正金三月英金一三六八七五至七五、既而浙江匯豐等吸去四月七五、金價乃狂跌十兩有奇、先令揭佈既長一二五、美金加二五、日金跌去一分二五、時爲六百九十二兩五錢、

忽聞銀行吸收現貨　忽聞銀行又吸收現金消息、遂又上騰、十點一刻遂七百〇二兩五錢、至後忽高忽低、計有三四兩盤頭、至十一點一刻僅爲六百九十五兩五錢、午收九十八兩、揭價改爲七百六十六兩二錢、撳七十三四兩至六十三四兩、午後七十兩左右、

多頭意想抬高套帳　後市開盤七百〇三兩半、乃午收後之餘風、繼即小落二兩半爲〇一兩、因印匯電訊已加三安那、未幾時志豐永恒餘等買進、且又有銀行續進現貨之說、當即漲爲〇五兩、三點半跌爲六百九十八兩八錢、但各匯尚平、交易呆木、復後元茂永等來進、並由一般多頭意想抬高套帳、於是一哄四兩餘、將屆四點時爲七百〇三兩、直至四點念分無端跌至六百九十七兩、復又拉進七百兩、四點三十分收市爲六百九十九兩半、比較前日計跌三兩九錢、[illegible]九兩左右、復爲七百兩、[illegible]

▲金業交易所

三月份標金上午開盤	七〇一・〇〇
先令開出	六九二・三〇
最大價	七〇三・〇〇
最小價	六九二・五〇
午時收盤	六九八・〇〇
三月份標金下午開盤	七〇三・五〇
最大價	七〇三・五〇
最小價	六九六・八〇
下午收盤	六九九・五〇
二月份登帳	六九六・〇〇
三月份登帳	六九六・〇〇
補水 上午	六九六・〇〇
補水 下午	六九七・〇〇

兩半、計十二兩五錢曲折、物品早市〇一兩半、午收〇一兩、下午六十〇四兩、收市七百〇一兩、揭價撳六十三兩至六十一兩餘、以後六十六七兩、登帳九十三兩至九十八兩、補水九十三兩至九十五兩、大連幫買進二千餘條、出一千餘條、廣幫扯進一千餘條云、

▲銀樓飾金（單位元）

銀樓同行足赤金	一七〇・〇〇
銀樓銀首飾	一七〇・〇〇
恆孚十足首飾金	一七〇・〇〇
銀樓新同行飾金	一六六・〇〇

▲證券物品交易所

標金（辣見九七八標準）　收進 九九三・〇〇

	前市	後市
三月期開盤	七〇一・五〇	七〇四・〇〇
最高	七〇三・五〇	七〇四・五〇
最低	六九二・五〇	六九七・八〇
收盤	七〇一・〇〇	七〇〇・〇〇

大條銀無伸縮

美銀價回長一二五

昨據倫敦電訊、大條銀均無伸縮、計近期爲十三辨士八七五、遠期計十三辨士六二五、（合英金爲一先令四辨士三七五）脚地無特殊變化、交易平靜、收市後市況沉寂、美國亦無甚活動、又接紐約電訊、美銀價回長一二五、爲二角九分半、脚地印度買進、日實出、孟買勿更、計現貨仍爲四十二羅比〇五安那云、

外匯市平疲之狀

掛牌各匯回長半擋　標金續見下游之態

昨英印銀市均未更動、惟美銀見升、市況平靜、英美間匯兌均升、神戶橫濱市和平、至匯豐掛牌、各匯均已回長半擋、計英金一二五、爲一先令三辨士三七五、美金二五、計三十一元一二五、印匯七五、計八十六羅比二五、法郎六元、計七百九十三元、和洋七五、計七十七盾二五、德匯一元、計一百三十馬克七五、坡匯減一兩二五、計一百八十兩〇七五、香港勿更、仍掛七十七兩、日金跌一分二五、計一兩九錢九分、內盤各匯初平後鬆、午時復轉和緩、旋於七百兩內外、匯市尚屬平定、結果較前午略萎、計英金長〇六二五、美金長一二五、日金減二五、惟標金已跌四兩左右、華商交易不懈、然大致拋出英金、間有套做條子、計英金成交三十餘萬鎊、銀行如匯豐麥行浙江實業台灣等均有吸進、又各行互做十萬鎊、又對做美金二十萬元、美金洋行一再結進、三井係賣出頭寸、日金僅由大連帮售與三井朝鮮等現大連數十萬元云、

▲英匯　內盤計一二五伸縮、上午開盤三月出價一先令三辨士五六二五、四月六八七五、收市和午收相似、

▲美匯　內盤計二五上落、上午三月出價三十一元半、四月三十一元六二五、買價加一二五、收市平平、三月仍爲三十一元六二五、四月七五、

▲東匯　內盤僅以半分差次、早市一月出價一兩五錢七分、三月一兩五錢八分五、買價抑小一分、收市一月出價一兩五錢六分七五、三四月一兩五錢六分二五、買價仍減一分云、

▲外匯市況

近期大條	十三辨士八七五
遠期大條	十三辨士六二五
紐約大條	二角九分半
英美匯水	四元八六分三一二五
美英匯水	四元八六分三一二五
美日匯水	四十九元四二五
英日匯水	二先令〇三分四五
倫滬先令	一先令四辨士七

路透上午電通上午近期賣　一先令四辨士三七五

又　遠期賣　一先令四辨士三一二五

又　買　一先令四辨士四三七五

又　下午近期賣　[illegible]

又　遠期賣　[illegible]

▲日美匯兌

路透上午電通上午近期賣　三・〇〇　三一份十三

又　遠期賣　三・〇〇　三一份十一

又　買　三・〇〇　三一份十一

又　下午近期賣　三・〇〇　三一份十三

又　遠期賣　三・〇〇　三一份十三

又　買　三・〇〇　三一份十一

▲匯豐掛牌

倫敦電匯　一先令三辨士三七五
倫敦即期　一先令三辨士三一二五
倫敦四月期　一先令三辨士四三七五
（以上各合規銀一兩正）
印度電匯　八十六羅比二五
法國電匯　七百九十三法郎
紐約電匯　三十一元一二五
爪哇電匯　七十七盾二五
漢保電匯　一百三十馬克七五
（以上各合規銀一百兩正）
香港電匯　七十七兩
（合香港洋一百元正）
日本電匯　規銀一百九十九兩
（合日金一百元正）
新加坡電匯　規銀一百八十兩〇七五

▲銀行買價

倫敦四月信匯　一先令四辨士
倫敦四月押匯　一先令四辨士
倫敦六月信匯　一先令四辨士
（以上各合規銀一兩正）
法國四月電匯　八百三十法郎
紐約四月信匯　三十一元六二五
紐約四月押匯　三十一元八七五
（以上各合規元一百兩正）

公債各漲半元左右

昨日開拍三月期貨交易稍盛　今日因一月份期貨交割停市

今日華商證券交易所、因辦理公債一月份期貨交割、市場交易暫停、至昨日之各公債市況、期貨三月期已開做交易、各債大致均已開出、計上午成交約二百九十萬、後市二百二十餘萬元、合計五百十餘萬元、內一九善十萬、後市二百二十餘萬元、合計五百十餘萬元、內一九善裁兵各佔一百二三十萬、一九關約一百萬、編遣九六亦比前爲佳、惟其他各債仍寥落、現貨市況續極清、全日共做成交八千七百元、至各債價之變動情形、因在交割期內、大戶進出微細、故求供形勢仍平、各債價之趨勢、遂亦續漸呆滯、惟較前日大致續稍漲、除編遣現貨大漲好一元外、其他各漲高半元左右、

分別	期或現	最高	最低	收盤	較前	成交數
整六	二月期	六八・八〇	六八・六〇	六八・六〇	漲・四〇	一〇〇・〇〇〇
整六	三月期	六九・八〇	六九・四〇	六九・六〇	初開拍	一五〇・〇〇〇
[illegible]						

	期或現	開盤		收盤	比較	成交數
關稅	現貨	六三・六〇	六三・六〇	六三・九〇	漲・三〇	一・〇〇〇
關稅	二月期	六二・三〇	六二・三〇	六二・〇〇	漲・三〇	六六・〇〇〇
關稅	三月期	五九・五〇	五九・六〇	五九・五〇	初開拍	四五・〇〇〇
編遣	現貨	六三・〇〇	六三・〇〇	六三・〇〇	漲一・〇〇	三・〇〇〇
編遣小	現貨	六〇・〇〇	六〇・〇〇	六〇・〇〇	漲・四〇	……
編遣	二月期	六二・四五	六二・八〇	六二・〇〇	漲・五五	四五・〇〇〇
編遣	三月期	六一・二〇	六一・〇〇	六一・〇〇	初開拍	一九〇・〇〇〇
裁兵	現貨	七五・三〇	七五・三〇	七五・三〇	跌・一〇	一・〇〇〇
裁兵	二月期	七三・八五	七三・四五	七三・八五	漲・三五	六二〇・〇〇〇
裁兵	三月期	七二・九〇	七二・三五	七二・八五	初開拍	六二〇・〇〇〇
九六	二月期	二一・四〇	二一・三〇	二一・三〇	漲・三〇	三九〇・〇〇〇
九六	三月期	二一・六〇	二一・四五	二一・五五	初開拍	二二〇・〇〇〇
一九捲	二月期	四四・一〇	四四・一〇	四四・一〇	不動	五〇・〇〇〇
一九關	現貨	七九・三〇	七九・〇〇	七九・三〇	漲・三〇	三・七〇〇
一九關	二月期	七八・八五	七八・三〇	七八・八五	漲・五五	七〇〇・〇〇〇
一九關	三月期	七七・二〇	七七・五〇	七七・八〇	初開拍	二六五・〇〇〇
一九善	二月期	七八・四〇	七七・九〇	七八・五〇	漲・三〇	一七五・〇〇〇
一九善	三月期	七七・四五	七七・一〇	七七・二五	初開拍	三〇〇・〇〇〇

標紗花局勢盤旋

人標：一部份人心仍看好　漢標：空頭暫無吐氣之望

▲人鐘標準　昨日標紗市況、始以美棉稍疲、某廠空頭放出、局勢漸呈軟化、但後以原棉有力、而某紗業大王仍行拖進、致又行回漲、目前紗市經此一度熱烈之漲風、似應暫趨盤旋、況實在交易、亦未見有相等之發展也、不過一部份人心、以爲棉市地位、樂觀異常、而紡織材料亦都昂貴、成本增加、勢必爲好、故進意甚勤也、全日賣進者、計鑫和一千六百五十包、信誠昌一千百五十包、吉豐一千八百九十包、愼昌一千四百包、賡豐一千百包、瑞大九百包、賣出者、計長豐三千二百包、森記一千三百十包、裕大二千二百五十包、森康一千五百包、愼裕新一千一百包、各月期價如下、

	最大價	最小價	收盤價	比較	成交數
二月期	一五六・七〇	一五六・七〇	一五七・五〇	不動	四〇〇
三月期	一五八・〇〇	一五八・〇〇	一五八・五〇	小・八〇	五〇〇
四月期	一五九・三〇	一五九・〇〇	一六〇・〇〇	小・七〇	六四〇〇
五月期	一六〇・〇〇	一六〇・〇〇	一六〇・〇〇	小・五〇	七五〇〇
六月期	一六〇・四〇	一六〇・三〇	一六一・三〇	小二・〇〇	七五〇〇

▲漢口標準　昨日漢標、始以美棉轉疲、紗市亦軟、而日商東棉洋行之多頭、復了結不少、致有向下之勢、但後以投機家之進意極濃、流彼等挾其兩度帆卒之餘威、已有無往不利之慨、雖以潮帮之力量、猶被打倒、其勢實屬不可一世、況內幕中有更強力者爲之聲援也、故就環境反壁勢上言、空頭暫無吐氣之望、全日賣進者、計愼昌七千三百擔、長豐二千一百擔、德記一千五百擔、信誠昌一千四百擔、和愼一千一百擔、大孚一千二百擔、賣出者、計公泰七千九百擔、愼大二千六百擔、各月期價如下、源大二千擔、振大五千四百擔、天成二千九百擔、

	最大價	最小價	收盤價	比較	成交數
二月期	三六・八五	三六・七〇	三六・八五	小・一〇	四九〇〇
三月期	三六・七五	三六・五五	三六・七五	小・一〇	一三九〇〇
四月期	三六・七五	三六・五五	三六・七五	小・〇五	一七五〇〇
五月期	三六・八〇	三六・四〇	三六・七〇	小・一〇	一四五〇〇
六月期	三六・七〇	三六・四〇	三六・六五	小・一〇	一一六〇〇

現紗略見平疲

做開一千多包　實價小去五錢

昨日現紗市況、稍形平庸、實以客銷難以起色之故、全日中共做開一千二百二十七包、內同行交易一百〇五包、各帮辦去、計漢口三百包、內地二百二十六包、汕頭四十五包、江西五十八包、廣東一百二十五包、徐州一百二十五包、寧波五包、四川一百三包、十八包、長沙一百包、實價小五錢、茲將各牌紗價列下、

▲上午市價

四二支	水月	三三五・〇〇	內地
又	白	三二〇・〇〇	[illegible]
三二支	藍鳳	二五三・〇〇	又
又	雙喜	二三〇・〇〇	漢口
又	富貴	二二四・〇〇	又
又	寶光	二一九・〇〇	內地
二十支	立馬	一八七・五〇	汕頭
又	天官	一七七・〇〇	又
又	豐年	一七三・五〇	徐州
又	藍鳳	一七六・〇〇	寧波
又	鴻禧	一八〇・〇〇	同行
十六支	耕讀	一六二・〇〇	內地
又	鴻鵲	一五二・五〇	江西
又	飛機	一五八・五〇	汕頭
十支	帆船	一四六・〇〇	廣東

▲下午市價

二十支	藍鳳	二五六・〇〇	內地
又	命城	二四六・〇〇	江西

金融市氣仍平庸

銀洋供求相埒市價無起色　八開堅挺其他輔幣無變動

昨日銀洋兩種交易、雖不寂寞、而供求均勇、故價格難呈起色、結果一致下遊、惟輔幣中之八開小洋、則仍底續上漲、茲將經過情、分錄如下、

▲市價　「洋厘」早午兩市同爲七錢二分二厘一毫二忽半、較前日早市僅小二毫半、「銀拆」早市五分、午市六分、劃頭加水初做白劃、後做過四五分、銀行掛牌無市、「輔幣」八開小洋早市爲六錢六分八厘一毫半、午市爲六錢七分三厘、較前日午市好八厘、四開小洋早市爲一千〇八十四〇六分、午市爲一千〇八十四〇二分、拆兌價早市長一千文、角坏早市二十五文、午市二十一文、衣牌價早市及午市同爲二千五百八十五文、午市二百三十八文、貼水早市二十一文、午市二十文、

▲交易　「洋款」早市洋匯頭款做出一百十九萬、午市做出一二十萬、「銀行」交易早市五十五萬、午市四十萬、「銀拆」拆票交易早市轉賬一百四十餘萬、新交易六十餘萬、午市交易二十餘萬、「輔幣」四開小洋做出額早市九萬五千角、午市三萬五千角、八開小洋做出額早市二千角、午市四千角、銅元做出額二萬七千一百〇八千文、計銀款代價七千六百兩、

▲銀錢行市

幣別	上午	下午
銀幣	七・三三二	七・三三三
銀拆	〇・〇五〇〇	〇・〇六〇〇
江南	六・七〇〇〇	六・七〇〇〇
廣東	六・六六〇〇	六・六六〇〇
銅元	三四八・〇〇〇文	三四八・〇〇〇文
衣牌	二・六八五文	二・六八五文
角坏	〇・二五文	〇・二五文
貼水	〇・〇二一文	〇・〇二〇文

標粉微堅麥平庸

粉市初開因洋麥報小而疲　旋因廠方一致停拋而轉堅　兩日中訂購洋麥有八萬噸

▲標粉　昨日粉市、初開平疲、洋麥來電報小、人心不佳、各方交易寥落、市況呆而無神、各月份行情見小近分之譜、惟本月份平平而已、下午開盤後、各粉廠一致停止拋售、小數浮空抵補、傳聞洋麥定訂市價稍堅、人心故乃略轉、近期有客帮微實、而三月份亦有北客問津、是以收市各月價一律稍昂云、

▲標麥　昨日款麥市頗平淡、上午開盤後、各月價均屬微軟、內地帮自本月期停頓後、對於餘下各月、不甚興奮、且有少數號帮、尚抱收束主義、進出益枯、日下各有洋麥關係、市氣得以免穩、下午交易尤少、惟因得粉市轉堅之訊、故呈平庸之態也、再聞洋麥兩日中訂購數在八萬噸之多、此後麥市、恐難起色耳、茲將兩比價列下、（單位兩）

	標準粉市	比較	標麥收市	比較
一月份	二、一〇五〇	大半分	已交割	停
二月份	二、一〇八五〇	大半分	四、〇〇四	小一分
三月份	二、〇八五〇	大一分二五	四、〇〇一	平
四月份	二、〇七二五	大七厘半	三、九八	小一分
五月份	二、〇六五〇	大半分	三、九九	平
六月份	二、〇二七五	小二厘半	三、八五	平

現棉大勢平定

惟各廠進胃轉呆

昨日現棉市況、大勢平定、惟各廠進胃轉形呆滯、實以價格過高、而紗銷未見活潑之故也、到貨計通州花八百包、茲將開出之花價列下、

振新紗廠進陝西花　三二〇〇包　價四二、
廠進天津棉　三二五現貨送無錫、上海紗廠七五現貨送廠　二〇〇包

美棉因南方售賣跌落十磅音

紐約二十八日電、棉市先因同業買進而漲、後因南方售賣及滯街疲軟回跌、

	紐約掛牌價		合規元價	
三月期	一〇、二九	小一二	四四、〇八	小八八

五月期	一〇、五三	小一一	四五、一一	小八四
七月期	一〇、七八	小一一	四六、一八	小七六
十月期	一一、〇二	小〇九	四七、二一	小七三
十二月期	一一、一九	小一〇	四七、九四	小七九
現貨	一〇、四〇	小一〇	四四、五五	小七七

利物浦棉市				
三月期	五、五二	小一一	四四、二一	大一二
五月期	五、六〇	小〇八	四五、〇六	小四〇
十月期	五、七九	小〇九	四五、八六	小五九
現貨	五、七〇	大〇二	四四、九四	大一二

孟買棉市堅穩云

三月期	平果爾	一三九	大一	二七、〇一
五月	爲姆拉	一五四	大二	三〇、三七
又	助父	一五七	大一	三〇、〇二
四五月期	勃洛去	一八九	大〇四	二七、二七

▲三品紗市

	收盤	比較
二月期	一三二・〇〇	不動
三月期	一二九・六〇	大一・二〇
四月期	一二六・一〇	大一・四〇
五月期	一二四・二〇	大一・三〇
六月期	一二三・三〇	大一・六〇
七月期	一二三・一〇	大一・六〇

▲大阪花市

	收盤	比較
二月期	三一・〇〇	小・三〇

▲大阪現紗

藍魚牌	一四四・〇〇	不動
紅財神牌	一三六・〇〇	不動
福島牌	一三五・〇〇	大一・〇〇
三馬牌	一三四・〇〇	大一・〇〇

簡報

▲湖絲　湖絲一千二百包、今日運美、
▲芝蔴　芝蔴二千七百四十包、本日運赴紐約、
▲桐油　桐油六百另八噸、今日發至北美、
▲小麥　麥子九百噸、本日由美運申、
▲青川魚　青川魚六千箱、西雅圖裝來、

米市銳落

各路來船非常盛旺　結眼在滬市消大呆

▲閘北　昨日天晴、各路到源見旺、計六七十號、市消忽又大呆、續定、除則回小角半之譜、全日北粳一律回跌三角左右、跌風大有直達十三元關口之趨勢、且中次各擋、交易寥寥、批胃尤多也、薄稻宛如江河之日下、大盤均小一兩角不等、羊杜尖與埠尖到接見消懈、見勒角分、變陰元惟高貨尚多之故、昨市保昌洋行、對於

珍眉綠茶歐銷不振

昨日本埠洋莊茶市、路莊針眉綠茶、英莊怡和協和錦隆等行、均有進胃、交易尚不寂寞、惟存底稀少、頗有供不應求之勢、珍眉綠茶、存底尚有二萬三千餘箱、其原因實由於摩洛哥市場、珍眉存數現下歐莊銷路、依然不振、

▲湖南　昨日湘路見捐、四十餘號、走消呆不堪言、市場各機粳猛爬三四角之鉅、而客同各粳、亦跌三角左右、回勢頗烈、劃下店方進意、因大月底與總結帳在邇、故觀望之胃、市交雖跌仍微也、南路薄早稻買方要市價之節節下降、人心不振、大都不敢旺進、致價又小去兩角外、羊杜尖、變陰元祇零戶微進、市小一角、市消平淡、裡路來貨見抵蕪接、市消平淡、市由平庸而下落、茲將各價列下、

特別頂粳	十三元八角
市頂白粳	十二元四角
特頂通白	十二元
中關頂稻	十一元七角
市頂羊釉	十一元五角
市頂杜釉	十一元四角
市頂埠尖	十元五角
特頂陰元	十三元三角
常特頂粳	十二元四角
常市高粳	十一元七角
錫帮白粳	十一元
蘇州白粳	十元八角
同里早稻	十元六角
青薄稻	十一元
市頂羊釉	十一元六角
市頂杜釉	十一元四角
市頂白元	十二元五角
早頂陰元	十元七角

華絲歐銷寥落

昨日本埠洋莊絲市、步趨不振、綠海外市場、日絲價益小、銷胃仍乏、廠經等電報價仍不振、華商絲本難售、昨祇歐莊怡和洋行進白廠經藍牌十三至十八條份、價九百八十五兩、永興進野鴨牌十三至十五條份、川黃廠經五包、價八百兩、克昌進蔚藥長牌棉三十包、價四百六十兩、三星進紅日牌冲河八包、價一千一百八十五兩、（以上黃粗絲）廠絲因歐銷又低四五兩、各莊均縮手、行情難站定云、

▲大連油豆餅

昨日下午三點十五分大連來電

現貨	元 豆油	元 豆餅
二月份	一七・〇〇〇	一・五〇
三月份	一七・二五〇〇	一・五二〇
四月份	一七・五〇〇〇	一・五〇
五月份	一七・四〇〇〇	一・四九〇
六月份	一七・四〇〇〇	一・三九〇

現貨	元 黃豆	元 高粱
一月份	六・二四〇	三・六〇〇
二月份	六・一八〇	三・五二〇
三月份	六・二二〇	三・五四〇
四月份	六・二六〇	三・六七〇
五月份	六・二六〇	三・七七〇

以上均係大連鈔票之價　鈔票價七錢三分四厘

▲火油市

	元		元
紅星每箱	一〇・五〇	亞細亞牌	一〇・五〇
幸福每箱	九・九〇	僧帽變聽	九・九五
又散油	九・五五	美孚牛安	一二・〇〇
老牌每箱	一〇・五〇	美孚汽油	一二・〇〇
老虎每箱	一〇・五〇	又汽車油	一二・〇〇
虎牌新聽	九・五五	僧帽散油	九・五〇
虎牌散油	九・五〇	銀箱散油	九・五〇
銀箱每箱	九・九〇		
德士古汽油	一二・一〇		
又士林	一二・五〇		
又飛艇汽油	一三・〇〇		
美孚飛艇汽油	一三・〇〇		

君亦受苦若是乎

四肢疲憊如曳重負

此種疲乏之感覺患之者固大有人一若其力已無絲毫之存在有時日覺腰背撓疼輒欲坐臥是乃貧血之現象也因血虧故肌弱然而廣東新會岡州中學校校員關兆介君亦嘗患此試讀其來書便知其如何得瘳如何康健也

關君書云「鄙人因攻讀過勞以致身體虛弱精神恍惚四肢異常疲憊頭目常覺暈眩雖費多金延醫服藥而終未得一效其痛苦實有不可名狀者後從友勸試服韋廉士醫生紅色補丸病果見痊服約六瓶精神倍增久勞不倦體量亦見增加是皆貴紅色補丸之功也曷勝感激」

韋廉士紅色補丸治療血虧腦疲消化不良未老先衰諸虛百損痛瘋癱瘓咳咯血以及婦科各症久已天下馳名爲無上聖品遠東總發行上海江西路四五一號韋廉士醫生藥局各藥房均有出售（七）

特別警告　以身體健康之重要而欲節省數毫洋殊爲不智故凡遇稱售家以影射紅丸兜售稱其「價賤而効相同」者妄語也愼勿置信必須堅持韋廉士醫生紅色補丸眞正去病強身之靈藥

DR. WILLIAMS' PINK PILLS FOR PALE PEOPLE MEDICINE COS

韋廉士醫生紅色補丸

大贈送（試服）

燕醫生紅血丸

燕醫生紅血丸、係用科學方法製成、因粒頭較小、一入胃囊、即與肝經六核之津液溶合、藥力行遍全身、使紅血輪運轉而助長鮮紅新血、四季常服、能增食量、加體重、潤容顏、發精神、愉暢屆此冬季進補發身之際、本行願犧牲大批此等品、供君試服、

各埠各大藥房均有出售

總經理上海英商老晉隆洋行（有限公司）

分行 天津 漢口 香港 廣東 奉天

燕醫生之像

在此試服期間凡將下券剪下、附郵票一角寄至本行者、可得價值九角之紅血丸一瓶、欲增血液身者幸勿交臂失之、

贈券

茲附上郵票一角請寄價值九角之燕醫生紅血丸一瓶爲荷此致上海博物院路廿一號英商老晉隆洋行藥部

姓名 住址

運動界

暨大二比一勝全菲隊
看客發生絕大風潮
華人九名菲人一名…捉將官裏去
在警署被禁數小時…球員未動武
椅棍對打　巡長受傷
—暨大明日起程返滬—

▲路透社二十九日馬尼拉電　昨日暨南足球隊與全菲選手隊比賽、下半時場中發生衝突、傷二人、內有菲律濱巡長一人、球賽遂以告終、其比數爲二對一、暨南勝、衝突之起、因巡邊員暨南教練吳炎章與一菲看客發生爭執、菲人五百餘名、欲衝入場中、菲巡長與巡警八人阻之、被衆以坐椅擲擊、巡警用棍棒抵禦、菲看客助之、一時場中大爲擾亂、最後拘獲菲人一名、華人九名、在警署中被禁數小時、雙方球員、均未加入戰團、暨南隊於今日比賽畢後、擬即啓程回滬、

▲二十九日馬尼拉電　暨南大學足球隊、昨以二對一戰勝菲人隊、開賽一分鐘、陳鎮和羅海光相輔射進一球、第二球在十分鐘時打進、下半時相持至末後五分鐘、因被踢角球、負一球、昨日菲島華僑舉行歡迎會、諸隊員旅行至白掛亞、遊覽風景、傍晚始返、三十日慈善會頒發獎章銀杯、並有歡舞大會、三十一日起程返滬、（協進會公電）

暨大足球兩勝記
（梁國材）

▲第二戰　勝聖彼德體育會　三比二
▲第三戰　勝聖托瑪斯大學　四比一
▲籃球隊　勝華僑敗於菲商　還不差

（馬尼拉通訊）暨大足球隊抵岷後、第一戰以舟困未舒、僅以三對三和拉殺書院、已詳前次通訊中、嗣後接續兩戰、俱獲勝利、計第二戰以三比二勝聖彼得、第三戰以四比一大敗全菲各大學冠軍隊聖托瑪斯大學、深博得華菲人士之稱許、至眞茹籃球隊、則以念九比廿五勝華僑青年會、但以卅六對卅八之兩分落後、慘敗於菲商隊、成績亦稱不壞、茲續記之、以餉國人、

鄺總領訓勉暨大　（國材）

足球第二戰
克聖彼得
戴麟經二球　陳鎮和一球
三比二

暨南大學足球隊、十八日與稱雄本島足球界之聖彼得書院體育會勁旅、會師於嘉年華會球場、是日適逢星期、加以當日在暨南與聖彼得未正式交鋒前、有一場係聖道瑪士與菲律濱哥林比亞俱樂部作表演賽、觀衆以同日有雙頭之賽、故特別擁擠、下午二時、中西人士有球癖者、莫不趨前參觀、未至四時、五角與一元門劵、竟行沽清、二元與三元之特別座位、亦已擠滿、于是有不得其門而入者、只有望門興嘆而已、

▲觀衆八千　至四時正、四顧場中棚座、已人山人海、重重疊疊、有如肉城、計約八千人、其一種熱烈之情形、除遠東運動足球賽外、實所僅見、當日暨南獲得後方之擁護、[illegible]

▲先聲奪人　戰雲滿佈場中、聖彼得首先攫球、暨南前鋒立向其截球、雙方以敏捷見稱、故球來球往、眞有急雨飄風之勢、暨南隊尤見犀利、稍有機會即一湧上前、開賽約三分鐘、右內鋒羅海光忽由邊陲遠挑與中鋒戴麟經、戴見機命射、惜球勢略高、雖未奏效、然已寒敵胆不少、未幾、戴麟經身先士卒、引領左右再搗敵營、經兩三傳遞、戴乃匹騎單槍、盤過對方防線、至門前約二十餘碼時、被敵軍中堅Esteva故意在後糾絆倒地、裁判員眼快、立判罰任意球、戴主踢、猛脚一提、球已入網窩、其勢如矢、博得滿場彩聲、回顧時間、僅七分鐘耳、

▲又中一球　戰約三十分鐘、[illegible]二十五碼來、勁射一脚、球勢由高吊下、對方守門及後衛互相誤會、讓球落地、其最可笑者、此球着地時即反彈入網、守門員與後衛互相呆立瞠目、此球之神妙、有如天上飛下、令全場觀衆哄然大笑、成二對〇、未幾、上半時告畢、

▲三元連响　兩軍易地再戰、聖彼得隊已見失敗、粗野之舉動、不時而起、迭向我方球員蓄意施以不利之舉、左碰右撞、顯現於吾人眼簾、故開賽未久、莊世鴻即被踢傷右脚、倒地凡三分鐘、始勉力應戰、我中堅被傷後、對方大施進攻、我隊受危兩次、幸馮運佑江善敬處敵有方、固守後防、不致失漏、戴陳同時衝前、陳在人叢中挑入一球、遂勝第三球、距開場僅十分耳、

▲角球失守　敵隊此後愈見野蠻、將左前衛梁樹棠踢傷、迫得出場、於是我隊以十人應戰、約三分後、梁負傷復出戰、中衛防線形勢已成單薄、所賴者江馮之功耳、兩人奔走全場、極有功勳、不久我隊被迫角球、由左翼Vol..na主踢、球落門前混戰中被對方正中衛Esteva迫回一球、

▲三二終局　開球後、戴在敵方門前之左方踢入一球、裁判員以越位、故不算、全場華人惜之、我隊因數人相繼受傷、故此時祇有守而少攻、離完場二分、被敵隊中堅Esteva從中又射入一球、混戰不久、完場銀笛已長鳴矣、暨南在歡呼中、遂以三對二高奏凱旋之曲、至於頭場聖道瑪士與哥倫比亞俱樂部之戰、無甚精彩以一對一之比打成平手、

南健兒不負吾僑所望、努力球場、卒能以三對二之比、擊敗强頑之聖彼得隊、至完場時、觀衆莫不跳入場中、齊聲高呼、賀我健兒之捷報、

▲健兒登場　表演賽結束後、四時二十分、暨南健兒魚貫出場、四週觀衆拍掌與呼號之聲齊起、有頃、聖彼得精銳亦入場、攝影畢、雙方隊長在場之中央交換隊旗、並互握手、所謂先禮後兵也、禮畢、乃作擇門之舉、戴麟經得利、取背日之門、裁判爲聖道瑪士大學體育主任卡路議、巡邊員吳炎章與加良氏、二隊陣線、排列如後、

▲暨南隊
梁官濂
馮運佑　梁樹棠
江善敬　莊世鴻　陳家球
陳秉祥　陳鎮和　戴麟經　羅海光　梅洪賓

▲聖彼得
Soleto
Guzman　Altonaga
Gtiof'insky　Estella　Sopuria
TronPod　Azonon　M'rayda　Tudangca　Medina

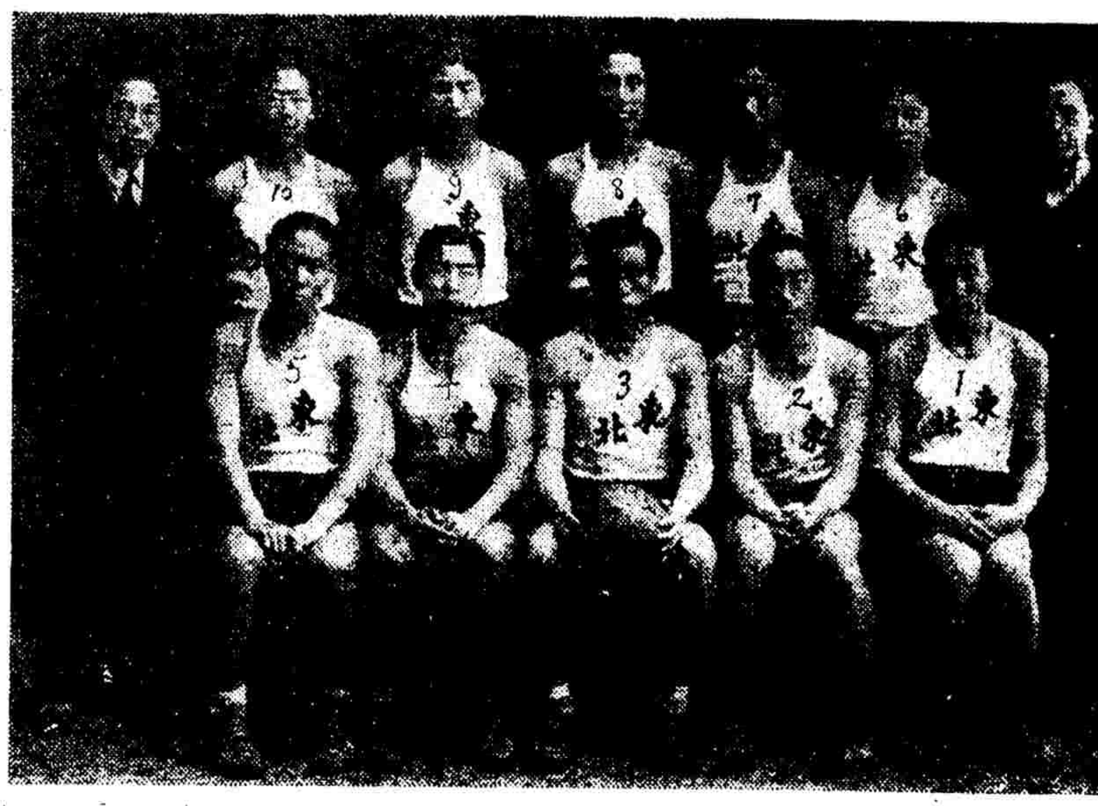
在滬七戰六勝之東北大學籃球隊　「王開攝」

右體育主任　郝更生
左籃球教練　宋君復
㈠田新光　㈡趙凌志　㈢龐秉鈞（隊長）　㈣苑廷瑞　㈤龐英　㈥傅寶春　㈦朱富儒　㈧時萬成　㈨关佐周　㈩楊鍾秀

足球第三戰
痛擊聖大
全菲大學冠軍投降
陳鎮和三陳家球一
最後十二碼送一球

暨南爲江南各大學之冠軍、聖托瑪斯爲全菲各大學之冠軍、二十二日下午四時二十分鐘、兩冠軍在嘉年華會足球場開火、華菲人士震於兩隊之名、到場觀戰者仍不下四五千人、結果爲四比一、暨南大勝而特勝、陳鎮和獨入三球、名重一時、尚有一球爲陳家球打進、對方僅藉十二碼僥倖取勝一球、得免於零耳、馮運佑江善敬表演甚佳、暨南出發比賽前、曾由鄺伯和總領事訓話、並伴同蒞場助威、

〔雙〕方擇地後、暨大得背日之利、吉凶未來先有兆、華僑觀衆、早知其兆頭之好、開賽之初、暨大即取攻勢、小黑炭與陳家球分作之佳、令人嘆羨、其餘各前鋒與中後衛、亦有美麗之作、一個皮球可說是完全在暨大隊員之脚下、敵軍毫無反攻之力、

〔賽〕未十分鐘、小黑炭得左翼傳中、拚命踢去、一射中的、紀錄既開、軍心大振、暨大前鋒五人、攻門益烈、敵軍保壘、幾被封鎖、其後衛於無可奈何之時只得將球踢出界外、被暨大罰角球至四次之多、一次該隊誤以手觸球、由暨大之陳家球主罰、落點極佳、適中橫木彈出、不料小黑炭守在門外、加上一脚、又成功而歸、

〔聖〕大至此、中後衛更加紛亂、毫無合作、移時、聖大後衛、故意犯規、（用手擋球）、仍由陳家球主踢、一脚飛去、又中要害、陳家球已建中三元、華僑觀衆、歡喜欲狂、精神更形飽滿、球一落在小黑炭之脚、旁觀之彩聲、即隨之而起、上半場以三比〇告終、

〔休〕息後再戰、聖大頗有興師報復之決心、可惜傳遞與射門、均無準確之經驗、非失之太高、即用力過猛、暨大後衛江善敬與馮運佑、頭脚兼施、無懈可擊、故球仍在敵壘之門前盤繞、小黑炭於敵門之左角、得一中衛之傳球、一脚飛去、此時已成四對零之比矣、

〔日〕暮途窮之際、聖大忽拋破釜沉舟之心、左翼盼洛爲其猛將、單刀匹馬、由暨大之邊界帶球入寇、梁樹棠出而阻之、兩人相觸、盼洛倒地、球證以梁君舉動不良、被罰十二步、由盼洛主踢、球斜而低、由左邊進入、暨大守門、雖曾出擊、已無及矣、聖大既得一球、聲勢稍盛、可惜夕陽雖好、已近黃昏、前鋒扣關數次、皆無功而歸也、遂以四比一終局、

〔鄺〕伯和總領事在未開賽之前、即親到青年會對暨大各球員作極精短之訓話、勉各健兒、爲國爭光、并親身帶隊入場、鼓勵士氣、熱忱可感、

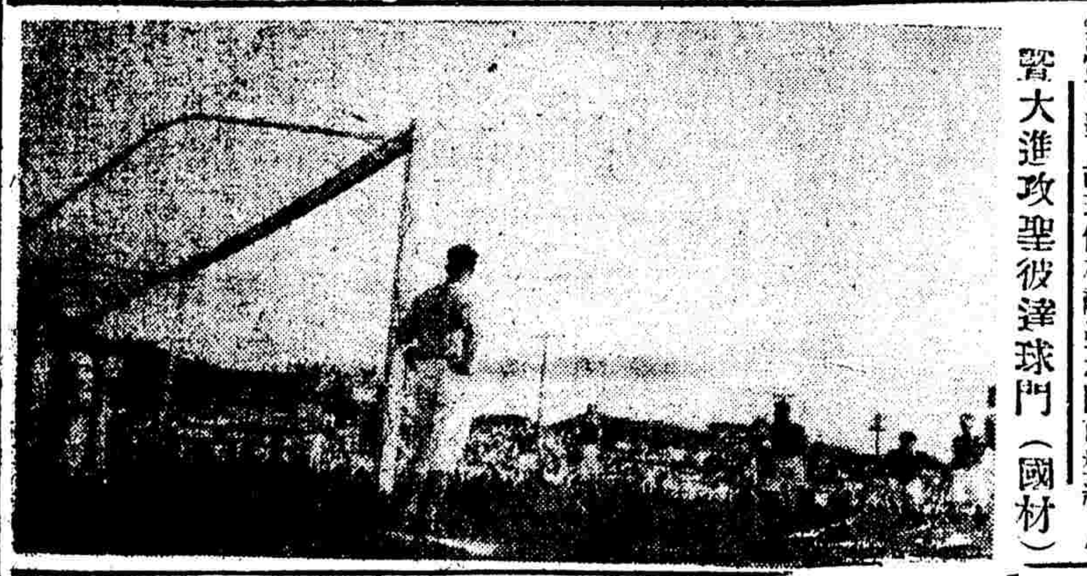
暨大進攻聖彼達球門　（國材）

眞茹籃球隊第二三戰記
（梁國材）
第二戰…克復華僑…二十九比二十五
第三戰…敗於菲商…三十六比三十八

暨大與聖彼達兩隊合影　（國材）

◎第二戰情形

十九日下午六時五十分一場驚心動魄之眞茹隊與僑隊籃球劇戰、舉行於奴沙里打Nozaloda籃球場、當晚對壘者同屬華人、故無異家室之戰、華僑隊係本埠華僑籃球健將所組合之雄師、其中選手曾充征美籃球隊之選手者、計有葉萍水、歐陽世輝、及楊淑惠三人、又新加入北中學籃球健將林吳瑠、可謂養精蓄銳、士壯馬肥、至於眞茹隊爲上海暨南與持志籃球精華聯合成軍、各健將多曾出席全國運動會及北代慰勞會、經驗宏富、亦可謂薈萃華賢畢集英傑、是晚兩軍相逢各界人士慕名觀賽者有七百餘人、經四十分鐘之苦戰、眞茹出奇制勝、結果以二十九對二十五克服華僑隊、

開賽後　華僑隊鋒芒殊盛、楊淑惠首開紀錄、歐陽續獲一球、分數頓成四零之比、眞茹雖極力進取、竟難活動、常屈居下面、惟作戰俱甚小心、得分極難、僑軍常居優先、眞茹追隨於後、幸而黃兆霖目光準確、發射得法、得造成十四比十四上半時之局面、

下半時　華僑隊選手稍更戰略、頗見進展、而眞茹隊調孔廣益替夏澤人爲左衛、實力亦較雄厚、華僑隊雖以十八對十五佔先、然不久被黃兆霖張其英相繼入球、反以十九對十八超前、華僑隊不甘落後、歐陽世輝奪得一球、在場之中央遠投、造成二十對十九、又奪回分數領導之地位、此後兩隊相隔甚近、時先時後、酣戰至完場時、眞茹隊在熱烈掌聲之中、以念九對念五克服華僑隊、

▲眞茹隊

姓名	位置	擲中	罰中	犯規	得分
黃兆霖	右鋒	五球	二次	〇次	十二
蔡榮瑞	左鋒	一球	〇次	〇次	二分
魏海靑	中鋒	三球	〇次	二次	六分
夏澤人	右衛	〇球	〇次	一次	〇分
孔廣益	右衛	一球	一次	一次	三分
張其英	左衛	三球	〇次	一次	六分
楊麟毓	左衛	〇球	〇次	〇次	〇分
	總計	十三	三次	五次	念九

▲華僑隊

姓名	位置	擲中	罰中	犯規	得分
葉萍水	右鋒	二球	〇次	一次	四分
黃高聲	左鋒	〇球	〇次	〇次	〇分
莊傑富	左鋒	四球	〇次	一次	八分
林吳瑠	中鋒	二球	三次	二次	七分
歐陽世輝	右衛	二球	〇次	二次	四分
楊淑惠	左衛	一球	〇次	三次	二分
	總計	十一	三次	九次	念九

上半時　眞茹十四分　華僑十四分
下半時　眞茹十五分　華僑十一分

◎第三戰情形

兩戰兩勝之眞茹籃球隊於二十一晚第三次出馬與全商業隊交鋒于奴沙里打籃球場、在四十分鐘之劇戰、先後打成六次之平局、眞茹始以三十六比三十八受挫、頗强善戰之全商業隊、其劇戰之一斑、概可想見、臨場觀戰者約有二千餘人、自始至終、爲眞茹吶喊助威、

勝負令下　眞茹黃兆霖首開紀錄、而後商隊聲勢大盛、連增六分、反以六比二獨乎眞茹之上、眞茹乃暫停時間、協商對付之策、果然功效大見、黃兆霖又加兩球、成六六平手、從此眞茹氣燄大盛、商軍竟居下風、眞茹以二十一比十五勝上半時、

再戰聲起　菲軍旗鼓重振、力圖報復、分數漸見追上、形勢益爲緊張、俄而菲軍以二十五比二十四勝前一分、於是接戰益烈、軒輊難分、比數嘗在平衡線上、由二十五、二十六、二十八、三十、三十二、至三十六等次和局、雙方堅持到底、始終不懈、不料在最後三十秒鐘、被商隊打中一球、結果眞茹乃以兩分慘敗、比數爲三十八比三十六、

眞茹隊

姓名	職位	投中	罰中	犯規	得分
黃兆霖	左鋒	八球	七次	一次	二三
魏海靑	中鋒	三球	二次	〇次	八分
蔡榮瑞	左鋒	〇球	〇次	一次	〇分
張其英	左衛	一球	〇次	二次	二分
孔廣益	右衛	一球	〇次	一次	二分
夏澤人	左衛	〇球	一次	三次	一分
	總計	十三	十次	八次	三六

全商隊

姓名	職位	投中	罰中	犯規	得分
Salvador	右鋒	四球	四次	一次	十二
Bugar'n	左鋒	〇球	〇次	二次	〇分
BraGar	左鋒	〇球	〇次	〇次	〇分
Monto	中鋒	二球	三次	〇次	七分
Gamban	中鋒	六球	一次	二次	十三
Port ic'on	右衛	二球	〇次	一次	四分
Mr.Fino	右衛	一球	〇次	四次	二分
Franco	左衛	〇球	〇次	〇次	〇分
	總計	十五	八次	十次	三八

工商足球會補繳照片
須什今日三時前

市一公共體育場工商足球競賽會本屆報名踴躍、隊數衆多、爲以前所未有、茲聞該會定於本月三十日下午、召集委員審查球員資格、球隊程度、爲着手分組之根據、凡參加球隊中、偶有一二人、因事離滬、未及攝入照片者、須於明日下午三時前、將個人照片補到、否則、既不能列入審查、即不能參加比賽云、

西人青年會
慈選籃球賽今晚秩序

也是對麥令	七時	西青健身房
華東對勞大	八時	西青健身房
海盜對靑光	九時	西青健身房

上海籃球會今晚秩序

郵務對新陽（乙五）	六時廿分	蔣湘靑
暴隊對復中（乙三）	七時十分	魏振霖
友竟對培華（乙四）	八時	張武高
銀星對黑星（乙五）	八時五十分	陳寶恩

（注）中行火烽無比賽、因中行退出、郵務新陽、改於六時廿分起賽、

遊藝

◉電影◉

中央（六馬路）　荒江女俠（三集四集）　（價）（日）四角（夜）五角六角八角九角　（時間）三時　五時半　七時　九時一刻
明星（派克路靑島路）　麗娃栗妲　（價）三角五角七角　日夜一律　（時間）二時半　五時半　九時
新中央（海甯路）　三個父親　（價）三角五角七角　（時間）三時　五時半　九時一刻
恩派亞（霞飛路）　金鷄嶺　（價）二角三角四角六角　（時間）三時　八時半
卡德（卡德路）　歌舞大會　（價）二角三角四角　日夜一律　（時間）二時　八時
萬國（虹口乍浦路）　秋扇怨　（價）二角三角　日夜一律　（時間）三時　七時　九時
中華（吉祥街）　痴心女子　（價）（日）二角三角（夜）三角四角六角七角　（時間）三時　九時
世界（閘北寶山路）　勇士救美記　（價）二角三角　日夜一律　（時間）三時　六時　八時
共和（閘北浜）　時髦的奴隸　（價）二角四角　日夜一律　（時間）三時　七時　九時
東南（民國路）　女子的玩物　（價）（日）二角四角（夜）三角五角　（時間）三時　五時半　九時一刻
福星（西藏路南京路）　秋波怨　（價）（日）一角（夜）二角孩童　（時間）三時　七時　九時一刻
通俗（大東門南小南門北）　李三娘　（價）二角四角　日夜一律　（時間）二時　七時　九時

教育界

上海乒乓聯合會 改選職員代表大會
▲通過會章

上海乒乓聯合會、前晚（廿八日）假儉德儲蓄會講廳開改選職員大會、到俞斌祺、陸修律、瀛仲球、等二十餘代表、主席俞斌祺、㈠開會如儀、㈡報告、㈢改選職員、票選結果、正會長法學士吳江冷、（南洋）副會長俞斌祺、（靑星）書記費季康、（滬工）會計楊錫卿、（己巳）總幹事徐多、（郵甲）五人爲執行委員、㈣通過會章、㈤議案討論、㈥本會會章每隊分發一份案（議決）通過、㈦每隊設幹事一人、隸屬於總幹事之下、遇會務忙碌時、得由總幹事選定任何隊幹事幫同辦理案、（議決）通過、等各議案、至十一時餘散會、聞該會本屆正會長吳江冷君即前港乒乓聯合會會長法學士吳大炳君、曾榮膺第十一屆粵全省乒乓冠軍、及熱心舉行省港澳三埠埠際賽等種種偉舉、年少英俊、任本屆會長、定能有助於上海乒乓界也、

再行私校升學預試
部令於七月一日起

教育部令各省市教育廳局、本年七月一日起、再舉行未立案私立高中畢業生升學預試一次、令文云、案查未立案私立高級中學或同等學校畢業生、業經本部去年　電飭各省市教育行政機關舉行升學預試在案、茲查是項畢業生爲數尙多、自應予以升學之機會以資深造、現定本年七月一日起、或於當地專科以上學校二十年度第一學期、招考新生以前、各省市教育行政機關應舉行前項畢業生升學預試一次、并遵照本部去年第五一一號代電抄發之升學預試章程原則、先行制定試驗章程、呈部備案、除分行外、合行令仰遵照、此令、

蔡元培邵力子 接見留日學生之談話

留日學生代表盧福保、何雯、龐紫峯等、爲庚款停補回國請願、已誌前報、茲聞各代表於二十七八兩日謁見中央委員蔡元培邵力子接談、大概如下、蔡委員以留日學生困苦旣屬實在情形、應有設法救濟之必要、在外交問題未決之際、留學生宜各自重人格、不應接受日人選拔費、至外交問題解決後、仍以庚款一部份補助留日學生、退還庚款各國、均有先例當無問題、邵委員以留日學生困苦情形、如此切迫、祗應從速解決外交、蓋日人文化事業部存在一日、我國庚款即多一日之損耗云云、聞各代表等日內尙擬謁見蔣主席及胡吳于戴陳各委員面陳一切云、

訓總部籌辦陸軍中學

訓練總監何應欽、以我國軍事教育、尙屬幼稚、擬於南京廣州漢口遼甯等處、各創辦陸軍中學一校、招收初級中學畢業學生、以養成健全之軍事人材、於日昨令該部教育科、草擬陸軍中學組織草案、聞刻已擬就、俟呈總部核准後、即行發表、其內容大致每校每期招收學生二百至三百名、一切費用、均歸學校供給云、

皖教廳更委十縣教局長

教廳昨更委十縣教局長、名單如下、合肥教局長周培智辭職照准、遺缺委劉度康試署、蒙城教局長陳家棟另候任用、遺缺調懷遠教局長胡嘉謨試署、遺遺懷遠教局長一缺、調泗縣教局長陳毅民試署、遺遺泗縣教局長一缺、委李萬育試署、休甯縣教局長黃翔文另候任用、遺缺調祁門縣教局長鄭文試署、貴池縣教局長胡聯辭職照准、遺缺調銅陵教局長陳應福試署、遺遺銅陵教局長一缺、委陶楨試署、蕪邨教局長蔣朋另候任用、遺缺另委方灝章試署、

教育部 派員徹查中公
並詳查南洋醫學院學潮

上海私立中國公學及南洋醫學院發生學潮已久、前日教部令派參事朱葆勤、高等教育司科長鄔有守來滬、徹查中國公學學潮詳情、並會同上海市教育局長徐佩璜、詳查南洋醫學院學潮具報、以憑核辦、朱鄔二氏奉令後、已於前日抵滬云、

光華附中 迎廖復職冉誌

光華附中全體師生請求廖茂如回校復職事、已誌昨報、今悉該校教職員方面、由張壽丞周哲肫等六人、學生吳楨蘿萬賢揚等六人、親往嘉定迎接、適廖氏因事來申、當即趕回上海、邀廖於旅次、商談之下、廖氏堅拒不肯回校、嗣經顧蔭亭及尙邀請學生臨時大會主席親往校長處懇請設法、校長即偕顧蔭亭至旅次晤廖、婉勸復職、情辭異常懇切、廖氏始爲感動、勉允回校主持、校中師生聞訊後、莫不歡忭鼓舞、爰即召集全體歡迎大會、由張校長劉切訓告學生、並感謝廖氏回校復職之盛意、繼由教職員及學生代表等相繼發言、表示熱烈歡迎之意云、

民治男女中 校董會立案批准

本埠民治中學（愛多亞路）及民治女子中學（東蒲石路口）於昨日奉到教育局指令上字第一二二二號及一六七號、批准該校校董會立案、按該校董爲林康侯、于右任、王曉籟、徐新六、褚民誼、趙晉卿、吳之屛、錢承緒、顧執中等十八人、在社會上均有相當地位、自奉到校董會立案批准令後、不日即將進行學校本身之立案問題、該校定二月二日招考新生、報名者頗爲踴躍云、

青年會注音班訊

上海基督教青年會注音符號傳習班、自開辦以來、特聘商務印書館注音符號專家方賓觀先生教授、參加者非常踴躍、前行休業禮時、並有蔡孑民劉湛恩先生等訓話、今已於一月念四日發給修業證書、同時由該班同學推定吳晉周大勳楊因芳閻汝欽葛宇等籌備組織同學會、以資提倡注音符號、促成全國言語統一云、

持志建築新校舍

本埠持志學院、前在閘北市中心區內水電路、置有校基四十餘畝、已由該院院長何世楨氏、籌得的款、建築二層樓教室及辦公處一所、三層樓宿舍一所、可容寄宿生一千二百人、並附有大禮堂及膳廳、現已登報招標、預定三月開工、八月底落成、繪圖設計等等、概由乾元工程師擬定、聞所有一切設備、均仿法國里昂大學辦法云云、

中國合作學社 定期招待合作學員

中國合作學社、以上海特別市黨部合作指導員講習所學期告滿、結束在即、各學員以後即將實地從事合作運動、特定於二月一日下午二時、在上海青年會西餐部舉行茶話會、招待該所學員、屆時並請該所所長童行白氏到會參加、前項請柬、及該社致本社各執行委員之通知、均經分別發出云、

胎補

虛弱之母・難產強健之兒・此因先天營養不良・所生子女・必然身弱多病・撫養不易・人造自來血・有補血生精・鞏固胎盤之奇功・凡受妊後・常服本品・調補氣血・不惟無小產之虞・且生子女・肥碩可愛・

人造自來血

大瓶二元　小瓶一元二角

上海五洲大藥房發行

各省市分店及各大藥房均售

棕欖霜

玉貌鮮艷　與花爭妍

棕欖霜細潤光緻　不含油膩之質　淨面之後　出門之前　搽敷此霜　不第愉適軒朗　且益增鮮艷之美　雅香馥馥　聞之可人　殆化粧品中之上乘也

美商　上海棕欖公司謹啟

廣東路第三號

各處百貨商店藥房均有出售

著名婦科聖藥

烏雞白鳳丸

各埠大藥房均有代售　丸均包紙印有醒獅商標爲記

上海河南路　廣東粵德園老藥局發行

烏雞白鳳　坤和陰順　堪稱天下　服後尤能

配成丸　保平安　無雙品　叶夢蘭

本園所製之烏雞白鳳丸統治婦女一切經病及氣血虧弱等症服之立見奇效購者務須認明本園出品庶不致相誤

止帶仙丹

白帶

二盒斷根

婦女無論赤白帶下久必腰痠腿軟百病叢生子宮虛冷受孕艱難此丹善固元氣而補血健體寒熱兼顧老幼咸宜二盒保愈永不復發止帶仙丹假冒甚多請留意●每盒一元一料五盒四元外埠函購寄費加一郵票通用●分銷處南京武定橋大油坊巷上海海甯路錫金公所東首渭安坊第五弄同仁齋藥所總發行●電話北三四七八號

請用開灤塊屑煤

送到客家塊煤每噸售大洋十六圓正屑煤每噸售大洋十三元五角正（以租界及閘北地方爲限此外酌加車費）如客家至麥根路自出棧則塊煤屑煤每噸均照上價減去大洋一元五角正一律現銀交易如荷賜顧請向下列三處接洽爲要

開灤礦務局外灘十二號

麥根路A字五十四號

開灤售品處愛多亞路三十八號六樓

此外別無他家分銷幸希注意是荷　開灤煤

■多角戀愛的大團圓

（念霞）

▲多年女生　▲文壇佳話

日本文豪谷崎潤一郎之求凰，不佞曾爲文以餉青光，當時谷崎對於此事，諱莫如深，彼之意中人，人終不知爲誰。近以范朋克抵日，谷崎赴東京迎候，實則暗中進行婚事，藉此免人注意。現婚事已大致告成，眞相亦遂顯露，此即將就位之谷崎夫人，不料乃係谷崎多年所賞試之學生古川丁末子也。伊昔在大阪女子專門學校肄業，谷崎亦爲該校教授，丁末子貌旣端麗，學亦優良，熱爲谷崎所器重，畢業後即由谷崎薦伊至關西中央新聞社充任記者，丁末子與谷崎有此交誼，故伊常出入谷崎之家，親暱若家人，與谷崎妻千代子及佐藤春夫，皆極相識，熟料千代子竟與谷崎仳離，而已變爲師母之庖代。文壇佳話，允莫過此。谷崎自與千代子分飛後，與丁末子之感情，遂日臻親密。去年八月間，將伊介紹至文藝春秋社所辦之婦人雜誌爲撰稿員，該社編輯菊池寬，即谷崎之好友，亦即此次之大媒，谷崎介招信中曾謂：「茲所介紹之人，乃余認爲婦人記者中之最優者。」亦足見其傾倒之般。丁末子在東京，谷崎月必數訪，或攜手郊遊，或並肩觀劇，兩情繾綣，已達沸點，於是由菊池寬一度撮合，丁末子遂正式許嫁谷崎。有人向谷崎戲言：「丁末子究有何妙處，能令君顚倒若此？」谷崎答以「我們希望某一女子爲妻時，總因爲她樣樣都覺得滿意纔如此啊。」現丁末子已向社中請假數月，不久將往岡本谷崎家中，先作結婚前之試居，經過相當時日，再正式舉行婚禮。至佐藤春夫與千代子，今同居於和歌山下里町，有人以谷崎與丁末子婚事相詢，佐藤輒稱不知，再問則發怒，千代子則僞稱出門，避不見客，但其鄰近者稱伊實伏處家中，不知千代子心中究作何感想，惟此四人之戀愛，可謂極錯綜之能事，今得圓滿解決，各償所願，亦情海中之趣聞也。

紅花瓶

（四六）　蝸公作

第六章　京滬車上

■借他來探聽表妹■

我不愛吃，但是我也不怕吃。我覺得葱蒜的臭味不見得比呂宋烟的臭味更臭。不過葱蒜的臭味究竟帶一點兒窮相，呂宋烟的臭味却帶着富貴相。你說對不對？』

『你知道聞不到葱蒜臭的方法嗎？』碧波問。

『甚麼方法？這我到要領教。』

『要聞不着葱蒜的臭味就得自己先吃葱蒜。』

『那麼要聞不着呂宋烟味，自己也得吸呂宋烟麽？這我可不敢從命！』

在這低聲一問一答的當兒，碧波早把那位紫衣女士從頭上到脚跟，仔細的觀察了一番。她並不比靜波更美，而她那雙藏在長睫毛裡面的目光，却比表妹更富於一種嫵媚的豐采。那兩條細長的天然眉不時向中心縮攏，常有一種如怨如訴的神情。額前一綹蓬鬆的短髮常要阻礙她的視線，所以她不時的把頭往左邊一轉，把那綹短髮轉了過去。但是那短髮不久又被地心吸力吸下，搭着眼皮上了。健全的體魄之中並不含着絲毫男性化的剛氣。她目不轉睛的在那裡看報，她母親却在裡邊整理衣包裡的零星物件。在衣包下面放着她先前抱着的那個紫檀木匣，碧波眼睛望在面前的報紙上，却看見那位夫人不時旋轉頭來，對這邊看一看。最後他又見她偸偸的抽開木匣上面的蓋，察看裡面藏着的東西有沒有受到損壞。

冷不防這時候忽然由頭等車室裡闖進一個穿洋服的人來，進門便站住，向那紫衣女士看了一看，低聲喚，『可不是密絲章嗎？我剛纔看見你在我身邊走過，看後影兒像你，沒看淸楚，所以不敢招呼。你這一响好嗎，密絲章？這位是令堂章老伯母嗎？』

這一聲肉麻的稱呼惹得那位夫人怪不好意思似的，站起一半身子來向他點了一點頭。碧波與振民都已看出章女士不願睬他的神氣。但是那人還站在一旁滔滔不絕的問長問短，問個不休。碧波斜過眼光去，一看，只見那人滿臉油光，一個鷹鼻，與一個獠牙的嘴，嘴角落在後面，幾幾乎有趕不上前的趨勢。張開的一張大嘴裡面，露出中間一隻焦黃的金牙。兩邊腮上的厚肉把顴骨直往上頂。一雙醉迷迷水汪汪的眼光却集中在章女士臉上直轉。滿頭天然的鬈髮高高向後面疊起。碧波覺得先在那裡見過他似的。及至聽到章女士向她母親說，『這位是江潮江先生』時，他猛然憶起在表妹房裡掛着的那張穿游泳衣與表妹同照的照片，心想，今天那裡會有這樣的巧事！既遇着了一位與表妹穿着同樣服裝的女子，又會在車上見着在兩年前誘惑表妹的這樣一個妄人！眞可稱爲無獨有偶的怪事！他有意要結識他，借他來探聽表妹這一塲大變的實況，決定了主意之後，他便放下報紙，望着章女士。

恰巧章女士也因被這位江先生盤三問四問得冒了火，恨不能找一個代替她來對付他。她很乖巧的向江潮問，『江先生，你不認識這位先生嗎？』

江潮這時候萬想不到章女士會對他發此一問，迴頭一看，見旁邊坐着一高一矮的兩位西裝客，他便誤認碧波是章女士的甚麼甚麼人了。他急忙由衣袋裡掏出兩張名片，遞給碧波與振民二人。振民接過一看，向碧波伸了一伸舌頭，低聲說，『可了不得！這許多的頭銜！併在一塊堆兒，也換不到一斤鹽！』

碧波一邊說，『恕我沒帶名片，姓姚，號碧波，』一邊却見那名片密密的印着一排頭銜，都是甚麼甚麼社的通信員，編輯，記者，一類的名稱。最後却來一個某某畫報的總編輯兼籌備主任。

故都秘錄

（十七）　陳愼言

▲第二回　檀板高歌小樓聆雅奏　玉壺買醉隔座送香鈎

說時，堂倌已把栗子粉送上來，樾二太太讓道，這碗是三小姐點的，她愛吃甜，你也愛吃甜，玲仙只向三小姐笑了一笑，吃了幾匙，要過臉布，擦一擦臉起身告辭，臨走時候，三小姐私問玲仙，明天可以再來嗎？玲仙微微點一點頭，便走了。大家要過小米粥，各吃一點，三小姐趁這當兒，查問玲仙和碧舫的住址，和電話號數，樾二太太一一告訴她，又對三小姐四少奶奶說道：明天要到親戚家裡應酬，後天有工夫可以再到他府裡，三小姐和四少奶奶，也都答應，四人出了泰豐樓，分坐汽車回去。四少奶奶在車內，還是不住念着碧舫，說他何以那樣忙，一到說不了幾句話，便走了。三小姐道：剛纔我在飯館，已訂玲仙，明日再來，他已答應了，明天我們到飯館時候，再叫玲仙訂碧舫，他一定也會來的，我看碧舫人比玲仙爽直，這種人很容易對付。四少奶奶道：你倒看得準呀！三小姐道：我看北京戲子，比別處好，頭一件在人前，先恭順客氣，沒有外江派狡猾惡習，四少奶奶道，你倒好，會知道外江派惡習氣，三小姐給四少奶奶問了一句，正要答辯時，只聽嗚一聲，汽車已停住中央飯店門口。四少奶奶道：你明天還是來找我嗎，三小姐道，你能上我那邊去更好，四少奶奶道，我就恨那大姨太，不願見她的面，還是你到我這裡來，時汽車夫已開了車門，四少奶奶走下車去，汽車夫把車門關上，駛到三條胡同，三小姐下車，走到裡面，正要到柏老面前，打一照面，纔走到院內，便聽柏老在裡面大聲喝罵，松卿紅着臉，低頭站在一旁，大姨太拿一根牙籤，坐在旁邊，慢慢剔牙，臉上現着一種很得意樣子，三小姐一看他們神氣，大概又是大姨太，在柏老面前挑唆，害得松卿，又受一頓臭罵，心想大姨太實在討厭得很，無怪四嫂恨她，見柏老正在暴怒之下，自己不敢走進去，迴身避到屋內，聽前院柏老罵人的聲音，愈嚷愈大，心想父親何以如此生氣，一面換衣服，一面又恨大姨太尋事害人，這種攪家精，只有父親一人信任她，家裡有了她一人，弄得大小都不得安靖，若是亡母在時，一家何至有此現狀，又想父親已是一把年紀，豈容常害他生氣，我還是到後面，告訴祖母，相他老人家，把父親請進去，這一塲氣惱就解了，想定主意，掀開門簾，走不上幾步，忽見松卿已由廻廊趕過來，喊道：三妹妹！三妹妹！三小姐停住脚步，松卿早搶上一步，問道：你要上那兒去？

■法國之國防大工程

開立根

▲防德意之侵襲

法國軍隊中之兵工隊，現正孜孜矻矻地努力建築歷史上未曾前見的邊界防禦大工程——『砲台』。當此砲台開始興築的時候，意相墨索里尼曾凶厲的評擊之，但法政府既不聞而稍更其志，法國人民亦未因日內瓦之各種軍縮會議議決案而微移其心，通國上下，齊心一致，努力進行，期以三年之後，在德、意或比的邊界上，完成堅固無比接聯相望的大小砲台數百個，固其邊圉。

大戰後給法國割據的阿耳山司及勞蘭二州地方的法德交界處，所築水泥鋼鐵砲台大小不下三百個。同時在意法交界處阿爾俾斯山附近亦進行興築，預防未來的大戰。

此種砲台爲新發照之防禦工程，發明者是法國披單將軍，預算其費用，約在六七千億法郎之間，但工程過大，待等告竣之後，所費恐猶不止此數，時期至四十年。

砲台之外，不築壕溝，壕溝對於砲台有輔翼的益處，用處很大，他們不事興築，並非見不及此，乃因另有更好的其他方法代替他，故便舍此就彼，這種代替品，就是名輪上砲台，實則與吾國鐵甲砲車相似，一旦戰事爆發，鐵甲砲車升火待發，一得命令，便飛馳去救應。此法較壕溝完美便利多多。

砲台與砲台之間，另築堅固的地道互通聲息，地道之後面爲軍營，亦以鋼鐵水泥築成，堅固非凡，營中滿藏後備兵，靜候命令，這樣，當戰事發生時，軍士的生命，不至常懸懸於恐慌憂慮之間；可終日安逸的靜待於營內，一得命令，這一枝生力軍，便前去救應，不至像上次大戰的當兒，軍士們即使躱藏在壕溝內休息一星期或甚至一個月，他們心理也是怔忡不甯，恐怕大禍臨頭，而致送命的，所以這種地道，是因大戰中得了的教訓，而學來的乖巧。軍營之內，裝置與砲台一般完美，電氣的用處，佔了全部分的生活，如防毒氣的電扇，電灶，電話，電爐等等，一切全以電的效能爲主動，這般考究的裝置，軍士們眞是『戰禍非淺』，比較壕溝生活之滿身汙泥，眞有天堂地獄之別了。此類軍營之建築費，每個約需數百法郎。

幾百個砲台中規模最大的有二個，一個名海根堡，一個名霍去華，據曾目擊者云，這二個砲台不但十分堅固，而且入土甚深，比其他砲台深之又深，竟較煤礦還要深遠！其他砲台，有的隱築於深林之中，有的築於水中，有的築於叢草蔽之，不露痕跡，爲求其牢固起見，入土俱甚深。

目前法國的大敵，是德意二國，法國興築此項防禦工程，實際是防備德意二國。惟他們在比法交界處，也興築起砲台來，其意並非畏懼比國侵略，況且比法國交素睦，比國決不會相侵，實際上們是防禦德國，因鑒於一九一四年德軍通過比國而入法境，前車之鑒，他們不得不預備於先。

■到喜馬拉亞山去探險

黃影呆

喜馬拉亞山現在雖有人說它不算最高，可是還沒確實的證明，所以還不失爲全世界的第一高峰。講到喜馬拉亞山的山頂，上面自然是人跡全無，不可到達的地方。可是現要有人去探險了，預備要去探險的，是英國探險家弗蘭克史密斯，據他說來，他這次到喜馬拉亞去探險，要攀越高有二五，四三一呎的山峰，那便是喀曼脫高峰了。和史密斯同行的，還有幾個人，他們都是探險專家，和大學教授，素有冒險精神的。這一次他們具了大無畏的決心，前往探險，最後的勝利，自特可操左劵，據史密斯說來，他們探險的時候，預備由阿爾馬拉出發，那是喜馬拉亞的山基，大約在喀曼脫高峰的北部和西部，要考查一星期之久，希望有新的發現，至於確實的時期，大概在五月中，季候風未來之前。

這次探險隊是否成功，須要看他們的手段是否迅速，前途是否光明，在史密斯的心理，將來出發以後，預備在印度再聯合幾個探險專家，共同去工作，如果氣候能夠幫忙，也許會成功。至於探險的時候，種種的傳說和迷信，先要打破，因爲有人說喜馬拉亞的山巓，是鬼神的家鄉，那邊有兇橫的野人，殘暴的人猿，還有山上的居人——雪人——很是危險！所以先要不信這種無稽的傳說，才敢上山，如果他們這次的探險是成功的，那麼要到達二五，〇〇〇呎以上的高峰，這樣高的山峰，說是喜馬拉亞山的上面，有三四十處之多呢，從前有個探險家叫做喬遜，到達過二四，三四四呎的高峰，那次的探險，史密斯也在其內。將來上山的時候，要經一〇，〇〇〇呎的雪地，因爲在他期料之中，在一五，〇〇〇呎以上，便有冰雪，所以有一〇，〇〇〇呎的雪路，他們在山上呢，還打算拍景一張影片，不知能否成功，讀者且聽下次的報告吧？

京滬鐵路行車時刻表

○上行車

▲上海北站開
- 上午五・四〇　滬安區間車
- 上午六・〇〇　二三等滬常區間快車
- 上午七・〇五　快車
- 上午七・三〇　三四等滬錫區間車
- 上午九・〇五　特別快車
- 上午九・三〇　三四等慢車
- 上午十一・一〇　滬崑區間車
- 下午十二・三五　快車
- 下午二・四五　杭甬聯運特別快車
- 下午三・二〇　滬常區間車
- 下午四・三〇　滬錫區間車
- 下午五・五〇　滬常區間快車
- 下午十一・〇〇　夜特別快車

▲南翔開
- 上午六・〇九　滬安區間車
- 上午六・三一　二三等滬常區間快車
- 上午七・三四　快車
- 上午八・〇六　三四等滬錫區間車
- 上午十・一〇　三四等慢車
- 上午十一・五一　滬崑區間車
- 下午一・〇四　快車
- 下午三・五六　滬常區間車
- 下午五・一一　滬錫區間車
- 下午六・二四　滬常區間快車
- 下午十一・三四　夜特別快車

▲安亭開
- 上午六・三五　滬安區間車到
- 上午六・五六　二三等滬常區間快車
- 上午七・五五　快車
- 上午八・三四　三四等滬錫區間車
- 上午十・四二　三四等慢車
- 下午十二・一八　滬崑區間車
- 下午一・三〇　快車
- 下午四・二七　滬常區間車
- 下午五・四二　滬錫區間車
- 下午六・五六　滬常區間快車

▲崑山開
- 上午七・二八　二三等滬常區間快車
- 上午八・二七　快車
- 上午九・一二　三四等滬錫區間車
- 上午十・二〇　特別快車
- 上午十一・二六　三四等慢車
- 下午十二・五〇　滬崑區間車到
- 下午二・〇三　快車
- 下午四・〇四　杭甬聯運特別快車
- 下午五・〇六　滬常區間車
- 下午六・二二　滬錫區間車
- 下午七・四一　滬常區間快車

▲蘇州開
- 上午八・三〇　二三等滬常區間快車
- 上午九・二三　快車
- 上午十・三〇　三四等滬錫區間車
- 上午十一・一五　特別快車
- 下午十二・四八　三四等慢車
- 下午三・〇五　快車
- 下午四・五九　杭甬聯運特別快車
- 下午六・三五　滬常區間車
- 下午七・二八　滬錫區間車
- 下午八・四二　滬常區間快車
- 上午一・二四　夜特別快車

▲無錫開
- 上午九・五〇　二三等滬常區間快車
- 上午六・〇〇　錫寧區間車
- 上午十・三〇　快車
- 上午十一・三五　二三等滬錫區間車到
- 下午十二・一七　特別快車
- 下午二・二六　三四等慢車
- 下午四・〇七　快車
- 下午六・〇五　杭甬聯運特別快車
- 下午七・五四　滬常區間車
- 下午八・三〇　滬錫區間車到
- 下午九・五四　滬常區間快車
- 上午二・三三　夜特別快車

▲常州開
- 上午十・一一　二三等滬常區間快車到
- 上午七・一六　錫寧區間車
- 上午十一・三九　快車
- 下午一・一八　特別快車
- 下午三・五三　三四等慢車
- 下午五・一五　快車
- 下午七・一三　杭甬聯運特別快車
- 下午九・〇〇　滬常區間車到
- 下午十・五五　滬常區間快車到
- 上午三・三七　夜特別快車

▲丹陽開
- 上午八・二五　錫寧區間車
- 下午十二・四五　快車
- 下午二・一四　特別快車
- 下午五・一六　三四等慢車
- 下午六・一四　快車
- 下午八・一〇　杭甬聯運特別快車
- 上午四・三三　夜特別快車

▲鎭江旅站開
- 上午九・〇九　錫寧區間車
- 下午一・二六　快車
- 下午二・四九　特別快車
- 下午六・〇五　三四等慢車
- 上午五・〇八　夜特別快車

▲鎭江開
- 上午九・三七　錫寧區間車
- 下午一・四二　快車
- 下午三・〇五　特別快車
- 下午六・二三　三四等慢車
- 下午七・三一　快車
- 下午八・五七　杭甬聯運特別快車
- 上午五・二四　夜特別快車

▲南京到
- 下午十二・〇五　錫寧區間車
- 下午三・三〇　快車
- 下午四・三〇　特別快車
- 下午八・三〇　三四等慢車
- 下午九・一〇　快車
- 下午十・一五　杭甬聯運特別快車
- 上午七・〇〇　夜特別快車

▲南京江邊到
- 接連平津浦通車
- 下午四・[illegible]九　特別快車

○下行車

▲南京江邊開
- 接連平津浦通車
- 下午十二・三〇　快車

▲南京開
- 上午七・三五　快車
- 上午九・二五　甯杭聯運特別快車
- 上午九・四五　三四等慢車
- 下午十二・五〇　快車
- 下午四・三五　特別快車
- 下午五・〇五　甯錫區間車
- 下午十一・〇〇　夜特別快車

▲鎭江開
- 上午九・四〇　快車
- 上午十一・〇七　甯杭聯運特別快車
- 下午十二・一一　三四等慢車
- 下午三・〇一　快車
- 下午六・一八　特別快車
- 下午七・二三　甯錫區間車
- 上午〇・四八　夜特別快車

▲鎭江旅站開
- 上午九・五〇　快車
- 上午十一・一七　甯杭聯運特別快車
- 下午十二・二三　三四等慢車
- 下午七・三二　甯錫區間車
- 上午〇・五八　夜特別快車

▲丹陽開
- 上午十・三〇　快車
- 上午十一・五三　甯杭聯運特別快車
- 下午一・一八　三四等慢車
- 下午三・五二　快車
- 下午六・五九　特別快車
- 下午八・四〇　甯錫區間車
- 上午一・三五　夜特別快車

▲常州開
- 上午六・二五　常滬區間車
- 上午九・一五　常滬區間快車
- 上午十一・四五　快車
- 下午一・〇八　甯杭聯運特別快車
- 下午一・五五　二三等常滬區間快車
- 下午二・四三　三四等慢車
- 下午五・〇五　快車
- 下午八・一〇　特別快車
- 下午九・五九　甯錫區間車
- 上午二・四一　夜特別快車

▲無錫開
- 上午六・〇五　錫滬區間車
- 上午七・二一　常滬區間車
- 上午十・三四　常滬區間快車
- 下午十二・五八　快車
- 下午二・一三　甯杭聯運特別快車
- 下午二・三〇　三四等錫滬區間快車
- 下午三・二一　二三等常滬區間快車
- 下午四・一〇　三四等慢車
- 下午六・一五　快車
- 下午九・一〇　特別快車
- 下午十一・一〇　甯錫區間快車到
- 上午三・四八　夜特別快車

▲蘇州開
- 上午七・二〇　錫滬區間車
- 上午八・三八　常滬區間車
- 下午十二・〇一　常滬區間快車
- 下午二・〇三　快車
- 下午三・一二　甯杭聯運特別快車
- 下午三・四八　三四等錫滬區間快車
- 下午四・五一　二三等常滬區間快車
- 下午五・四三　三四等慢車
- 下午七・二〇　快車
- 下午十・〇八　特別快車
- 上午四・五五　夜特別快車

▲崑山開
- 上午八・二九　錫滬區間車
- 上午九・四六　常滬區間車
- 下午十二・五九　常滬區間快車
- 下午一・二五　崑滬區間車
- 下午二・五七　快車
- 下午四・〇一　甯杭聯運特別快車
- 下午五・〇一　三四等錫滬區間快車
- 下午五・四四　二三等常滬區間快車
- 下午七・〇〇　三四等慢車
- 下午八・一三　快車
- 下午十・五一　特別快車

▲安亭開
- 上午七・三〇　安滬區間車
- 上午九・〇八　錫滬區間車
- 上午十・四五　常滬區間車
- 下午一・三二　常滬區間快車
- 下午二・〇七　崑滬區間車
- 下午三・三五　快車
- 下午五・四五　三四等錫滬區間快車
- 下午六・一九　二三等常滬區間快車
- 下午七・四三　三四等慢車

▲南翔開
- 上午八・〇八　安滬區間車
- 上午九・三六　錫滬區間車
- 上午十一・一八　常滬區間車
- 下午一・五八　常滬區間快車
- 下午二・三六　崑滬區間車
- 下午三・五八　快車
- 下午六・二二　三四等錫滬區間快車
- 下午六・五二　二三等常滬區間快車
- 下午八・一三　三四等慢車
- 下午九・〇〇　快車
- 上午六・三三　夜特別快車

▲上海到
- 上午八・三五　安滬區間車
- 上午十・〇五　錫滬區間車
- 上午十一・四五　常滬區間車
- 下午二・二五　常滬區間快車
- 下午三・一五　崑滬區間車
- 下午四・二五　快車
- 下午五・〇五　甯杭聯運特別快車
- 下午六・五〇　三四等錫滬區間快車
- 下午七・二〇　二三等常滬區間快車
- 下午八・四三　三四等慢車
- 下午九・二〇　快車
- 下午十一・五五　特別快車
- 上午七・〇[illegible]　夜特別快車

保膚嫩面

凡欲免避或治療疹瘰疥癬疔瘡癰疽凍瘡不可不備之也

安徽五河王復泰郁君德培云「鄙人面部常患小瘡遍搽各藥均未見效後塗如意膏覺比舒適連塗數次癢止毒消而部較前更爲潔潤又友人患瘡潰爛非常鄙人勸其搽用如意膏亦收良效用特具函申謝并爲友代謝也」

如意膏各藥房均有出售或向上海江西路四五一號韋廉士藥局函購每盒七角六盒三元五角郵費不

如用如意膏必見神效所有膿胅瘰粒莫不一齊消滅於無形因此膏淸涼舒適解毒生肌不特具保膚之奇功亦具療膚之特效痔瘡等症者

北京大戲院

北京路貴州路口　電話一七四一〇

今天日夜開映：日戲二時半　五時半　夜戲九時一刻

瑪琳黛維絲傑作

無聲香豔風流滑稽巨片

癡女情夢

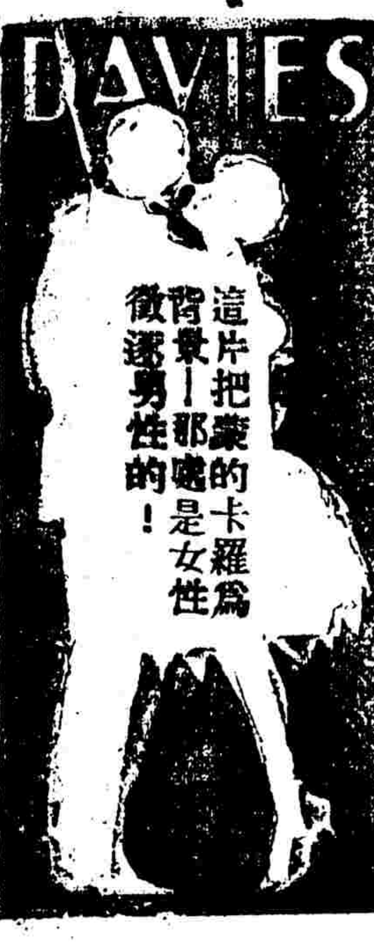

[illegible]

價目　日戲正廳小洋四角　樓廳小洋六角　[illegible]小洋九角
　　　夜戲正廳小洋六角　樓廳小洋八角　[illegible]小洋一元

南京大戲院

清寒避暑怡情悅性唯一勝地

愛多亞路西藏路西　電話一〇七八二

今天起日夜開映：日戲二時　五時半　夜戲九時一刻

桂冠女明星

麗琳甘許

洛特拉洛克及康拉奈格合演

首次開口成功傑作

宮闈哀豔嬌媚麗膩對白巨片

一夜纏綿

[illegible]

LILLIAN GISH in "ONE ROMANTIC NIGHT"

良宵•玉抱方占人春•誰繾綣深•誤卿紗
夜迢軟在•謂盡閒色又知綣情幾了卿身

（優待觀客）檢查許可（並不加價）

價目　日戲正廳大洋六角　樓廳大洋一元　花樓大洋一元半
　　　夜戲正廳大洋一元　樓廳大洋一元半　花樓大洋二元

新光大戲院

寧波路（即南京路新新公司後面）

電話六四五九〇號

今天日夜開映

福克司妙品　雷瑪蘭傑作

蝶戀花嬌

任憑你是看影戲的專家和老手，你還不會看過「蝶戀花嬌」，你的看影戲的資格總是不夠；你莫誇看過「蝶醋花醉」「嬌鸞雛鳳」，你莫誇看過「璇宮艷史」與及「蒙脫卡羅」，你終歸是不曾看過「蝶戀花嬌」。但是，你的機會來了，你目到本院來！

時間　下午三時　五時半　九時一刻

價目（日）六角　一元　一元半　（夜）一元　一元半　二元

Fox Movietone Adaptation of the great stage play with LOIS MORAN

Walter Byron　Phillips Holmes　Mae Clarke　Mrs Patrick Campbell

directed by Chandler Sprague

奧迪安大戲院

北四川路第六百號

今天日夜開映

大明星加利古柏蒂比康生等合演傑作

有聲對白歌唱戶外民族主義歷史愛情劍俠武俠偉大巨片

派拉蒙公司特別巨製

檢查許可

破壞者

時間　下午三時　五時半　九時一刻

價目（日）四角　（夜）六角　八角　兒童減半

A Paramount Picture

巴黎大戲院

霞飛路薩坡賽路西　電話三五一一二號

專映卡爾登選定未映之無聲鉅片

今天日夜開映（日戲）三時　五時半　（夜戲）九時一刻

導演「賓漢」之大導演家尼保羅又一驚人偉大貢獻

現代女性　克勞馥　唯一絕構

尼爾阿武等四大明星協力配演

世界稱譽哀感頑艷革命鉅片

戀愛之夢

JOAN CRAWFORD in DREAM OF LOVE

纏綿！激昂！神秘！淒艷！

▶是美滿情侶的堅情丸◀

▶是失戀青年的消愁散◀

能使君哭！能使君笑！

價目　日戲　樓下四角　六角　樓上八角　一元　夜戲　樓下六角　八角　樓上一元　一元半

浙江大戲院

浙江路四馬路首　電話九三八六七號

開映時間　三時　五時一刻　七時一刻　九時一刻　可以連看

羅拉女士主演香艷宮闈熱情鉅片

貴族爭風

片已檢許　華文說明

本院內裝新式熱氣發可使院內溫度和暖

Laura La Plante in MIDNIGHT SUN

價目　小洋二角　四角　六角　日夜一律　幼童半票

奧飛姆（霞飛路）滑稽大會（價目）一律二角（時間）六時半　八時

虹口（乍浦路）智女救情郎（價目）二角四角　日夜一律　幼童減半（時間）三時　五時半　七時　九時一刻

武昌（武昌路東）警世名片 魔鬼（價目）一角　日夜一律（時間）三時　七時　九時一刻

東海（海寧路）蕩婦愚夫（價目）二角四角　日夜一律（時間）三時　五時　七時　九時一刻

九星（虬江路）玉女仙音（價目）一角二角四角　日夜一律（時間）三時　五時　七時　九時一刻

光華（孟納拉路）愛河潮（價目）一角四角六角　日夜一律（時間）三時　五時　七時　九時半

黃金（八仙橋）海濱春色（價目）三角四角　日夜一律（時間）三時　五時　七時　九時一刻

大光明大戲院

今日三時　五時半　九時一刻開映（檢查許可）

大明星顧爾夫般斯與女明星愛琳浦羅蓋合演有聲傑作

是黃金與戀愛的大鬥爭

黃金崇

看最後的勝利畢竟誰屬

二十世紀的世界•是一片黃金的世界•所有階級的鬥爭•男女的戀愛•以及一切的一切•差不多都有黃金作崇•[illegible]

光陸大戲院

今日開映：日場三時　五時半　夜場九時一刻

桃樂珊雪白絲丁主演香膩艷秘浪漫對白大傑構

婦女現形記

鞭破男性的劣性　使用美色的誘惑　借作投機的獵獲　這是現代的喜劇

京劇

百老滙（匯山路十一號）海上繁華夢（價目）（日）二角　三角（夜）四角　五角（時間）三時　五時半　九時一刻

中山（梧州路）關東大俠三集（價目）一角　三角　日夜一律（時間）二時　七時

大舞台　新秋艷　逍閒　馬連良　楊小樓　借東風（價目）（夜戲）三元五角　二元五角　一元二角　九角　七角

天蟾舞台　十二本封神榜（價目）（夜戲）一元二角　七角　（日戲）五角　三角

齊天舞台　頭本西遊記（價目）（日戲）六角　四角　三角　二角

齊天舞台　二三本西遊記（價目）（夜戲）一元七角　六角　五角　三角

遊戲場

神仙世界（天水關　南陽關）每位大洋一角　一律女子招待　新劇（日）巨手印（夜）將軍殺妻

大世界（京戲）三本狸貓換太子　新劇（日）皇帝（夜）鄭元和　女書記

小世界（京戲）（日）割髮代首（夜）巴駱和　新劇（日）杜十娘（夜）五六本半張遺囑　海上奪寶

永安（京戲）（日）白馬坡（夜）四美爭風　大溪皇莊　黃金之路

新新花園（京戲）（日）佛法無邊（夜）新約法　十三四本滿清三百年　鎖陽關　五六本天寶圖

先施樂園　大京班　三本西遊記　海上奪寶

國民（乍浦路海寧路）戰地姻緣（價目）二角四角　日夜一律（時間）三時　五時　七時　九時一刻

山西（海寧路北山西路口）有情人（價目）二角　三角　四角　日夜一律　小洋（時間）三時　七時　九時一刻

百星（老靶子路）祕窟花絮（價目）三角　五角（時間）三時　七時　九時一刻

長江（平涼路）平陽城（價目）日夜一律二角　幼童減半（時間）二時　四時　九時

福安（小東門）雄媳婦（價目）二角三角　日夜一律（時間）二時　四時　八時半

閘北（寶山路）[illegible]

卡爾登影戲院

今天日夜開映　務請從速定座

貴族化明星　瑙瑪希拉　巴黎派傑作

勞特拉洛克及曼麗特蘭絲勒等名角配演

歡喜冤家

NORMA SHEARER in LET US BE GAY

導演手腕神出鬼沒　表演藝化珠圓玉潤

加映勞萊與哈台合演超等滑稽大名片（荒唐）